工商晚報

The Kung Sheung Evening News

督印及承印：工商日報有限公司
香港灣仔分域街十八號

各部電話
編輯部：二七零七零六
採訪部：二八零八七 二七三四九八 二八二五四零
營業部：二七九三零 二八零七零八七
廣告部：二八二四五五
社長室：二七五零五六
總編輯：二七五零五六
經理室：二七七二六一
中區辦事處：二式五四三九八五 二式一式四

出紙兩大張售價式毫

首批獲准移民難民 今午乘機飛加拿大

【本報訊】三千多名逃港越南難民前路已露曙光，繼加拿大、英國、美國等攷慮准許部分難民移民各該國家外，設於日內瓦的一個協助移民歐洲國際組織，已向港府表示，願意接受該等難民移居歐洲國家，該問題目前正由港府攷慮中。

此外，拉丁美洲中部一個國家，亦已與港府聯絡，表示可攷慮收容部分越南難民。

第一批獲准移民加拿大的越南難民，已由加拿大駐港專員公署安排，於今日下午一時四十分，乘機往加拿大。

加拿大駐港專員公署一位發言人今晨答覆本報記者詢問時證實，首批移居加拿大的越南難民共十二人，但尚會有多少越南難民，會獲准赴加，該發言人未作透露。

據港府一位發言人昨日透露，則謂加拿大政府目前已同意收容一百五十至二百名越南難民。

今午赴加的首批難民，原安置於石崗軍營，為兩個家庭構成。另外尚有三名獨身軍人。

在另一方面，港府今午第三度安排報界，前往石崗及粉嶺天祥軍營，訪問越南難民，本報記者今午將前往訪問，並為越南難民登記他們姓名，原居何處，及欲訪尋在港親友姓名地址，然後在明日的工商日報刊出，以協助越南難民訪尋在港親友。

至於日前乘香港漁船來港七十名越南難民中尚未尋獲的三名，至今午未見向警方報到。

明日賽馬貼士刊在第八頁

有人自稱可代尋越難民 揚言不收費但須「捐助」

【本報訊】在三千多名越南難民逃抵本港，目前正安置於新界各軍營之際，不少在西貢有親友之本港居民，日來在報章協助下，紛紛設法找尋抵港難民中，有無親友在內。

一名讀者今晨致電本報，指出有人自稱可協助代為尋找越南親屬，並給予電話及地址，希望該讀者親往聯絡。

本報記者接獲消息後，因恐防讀者為人利用市民尋親的焦急心理而加以欺騙，故予以調查。

據悉：有一個私人組織，正依據報章刊登協助越南難民尋親欄內的本港尋親居民姓名，撥電聲稱可透過移民局及各國際組織加以協助，本報記者今晨抵達該組織的辦事處詢問時，獲悉該組織協助港人尋親，雖云並不收取手續費，但申請人需「捐助」該組織。

本報今晨曾將此事轉知政府新聞處，並要求該處加以評論及調查，但仍未有進一步消息。

涉嫌勒索司機 兩名男子被捕

【本報訊】二名男子今日凌晨勒索一名小巴司機二十元，警方據報後派出警車兜截，結果拘獲兩名可疑男子，並在其身上起回贓款……

前國際奧運會主席 布倫德治病逝波昂

【波昂八日法新社電】前國際奧林匹克委員會主席布倫德治，於今日病逝。

這位充滿活力的體育界行政人員，自一九五二年起，一直領導國際奧林匹克委員會達二十年之久，到一九七二年才退位讓給基蘭寧。幾個月前他還到西德定居，其卅九歲的妻子，一直與他為伴。

劫法國醫院疑匪今提堂

圖片說明：九龍太子道法國醫院於上月廿九日下午發生二十餘萬糧款械劫案，警方四出偵查，卒於昨日閃電破案，六名涉嫌與案有關的男子先後被捕，經過認人手續後，今晨其中一名疑匪被解往中央裁判署提堂。

憲報公佈修訂法案 豁免利息稅富彈性

【本報訊】持牌銀行、公用事業公司及政府所繳付豁免利息稅之利息，在規定利率方面可更富彈性。有關此事的一項修訂法案，今日在憲報中公佈。

該「一九七五年稅務（修訂）（第四號）法案」規定可對不同類之付給利息者指定不同之利率。

修訂法案將於短期內提交立法局審議，其中亦有規定持牌銀行、公用事業公司及政府所付豁免利息稅之較高利率，由三月一日起生效，直至再予修訂為止。

此外，新法案亦使規定的利率可由港督會同行政局予以變更，而非由立法局以解決方式決定之。惟由港督會同行政局規定的利率，不得超過百份之五。

此等修訂之目的，是當銀行利率頻頻改變時，可以減少迅速變更豁免利息稅利率時所發生的困難。銀行利率頻頻改變之情形，最近常有發生。

最近銀行一再宣佈減低利率時，較短期定期存款的利率曾經兩度下降至比稅務條例所規定的豁免利息稅利率為低。

在最近兩次更改利率時，政府均沒有可能趕及將一項決議草案提交立法局，以減低豁免利息稅利率。同時，將豁免利率減至二厘半時，也使到由政府付給復興公債三厘的利息，亦須徵稅。

今日天氣預測

吹和緩有時疾勁西南風，天色晴朗，天氣炎熱。

今日最高氣溫約為攝氏廿九度。正午十二時室外氣溫為攝氏廿九度，濕度為百分之七十五。

高潮：上午九時零三分，下午九時五十一分

低潮：上午二時廿八分，下午三時四十分

「跛豪」案今進入第十九天聆訊 兇殺組督察李蓉供稱 曾予吳振坤特赦條件

【本報訊】「跛豪」案今晨續在高等法院展開第十九天聆訊，今晨仍由控方第十九名證人兇殺組督察李蓉出庭作供。

證人說：去年十一月廿三日，前往域多利拘留所，錄取第七被告余德成的口供。

證人隨即將口供呈堂，當庭宣讀，內容大意如下：他與吳冰相識，在一九五六年由吳冰介紹他識吳錫豪，因屬大家同鄉，在每年的七月盂蘭節演神功戲，他們都有見面，當時吳冰與吳錫豪都是神功戲會長。他從未出過公海，亦不認識那三名高姓漁民，郭昌亦沒有介紹周南三兄弟與他結識，但他識鄭國韓，因為大家是同鄉，鄭當時在石梨貝新區做小巴司機。

證人又說：獲得特赦而在警方保護下的証人，警方均將他們分離居住，除周南三兄弟之外。

証人在答辯方律師之盤問時，承認在去年十一月十三日前往灣仔警署見到次被告吳振坤，亦曾說過，如他肯出庭頂証首被告，將會被釋放。

証人又承認，曾到域多利羈留所見鄭勇，因為當時鄭勇想獲特赦，並且表示願作証人。

証人又說，第七被告余德成，是由台灣返港時，警方在啓德機場將他截捕。

跟着主控向法庭說，獲得辯方同意，宣讀三名証人的証供，不需召其出庭。

其中第四份証供則由特別罪案調査組總督察黃燦光在十一月十二日錄取第三被告之供詞。並在庭宣讀，其內容大意如下：他和妻子及子女住北京道，有一名女工叫陳女，她在他處受僱了二十年。他的父親在戰前在港做手車伕，他在本港出生，日治時代，父親去世，他出來工作，戰後曾一度在北京道開設魚蛋粉檔，一九六五年在尖沙咀火車站經營運輸生意，日前已經沒有再做，但仍有錢分，他亦曾在廟街開了一間金鷹餐廳，生意不俗，每月都有數千元盈利，至年前因餐廳拆樓才結束。一九六七年他開一間名叫永成的士公司，初時有六架的士，後來因欠下銀行款項，故他賣了三架還債。

他在一九五二年做運輸時由同鄉介紹識其妻，當時其妻在工廠工作，其後結婚後在北京道租房住，後來遷往上海街做包租，分租兩房予人，賺租二百一個月，最後再遷往加多利道的現址，上址是用其妻名義購下，此外，他在德成街、新填地街均各購有一層樓宇，同時在油蔴地工商業銀行、恒生銀行、寶實灣廖創興銀行均有來往戶口，同時亦有一個英國護照，在一九六九年曾往泰國、台灣兩次，韓國一次。

本報截稿時，案仍在聆訊中。

黑幫活躍安置區 勒索水電接駁費 每月歛財數百萬

【本報訊】黑社會每月向木屋區及安置區居民勒索數百萬元。

歹徒係向駁自來水之用戶每月勒收八十元，勒用電力者則收四十元。

木屋區與安置區居民通常係以膠管接駁公共水喉，俾家中獲得供應。黑社會於是乘機勒索，若不繳欵，則將其膠管割斷。

至于電力，歹徒或自電纜接駁，或設發電機，供電與居民並藉此歛財。

房屋處管理之安置區有二十七個，居民四十多萬，除坪石與何文田外，均無入屋之水或電供應。

至于木屋區居民，官方估計約有二十七萬人。房屋處發言人昨謂，渠曾聞黑社會勒收費用事。

此種歹徒組織之活動，昨夕更惹人注目，因黃大仙木屋居民，涉嫌拒交八十元「駁水」費而被四名歹徒襲擊。

警方對此案已進行調查。

一名高級警探証實，警方已知有黑社會藉水電勒索之活動。

安置越南難民 英打退堂鼓 內相占金斯答下議院質詢 祇准與英有聯繫難民定居

【倫敦八日法新社電】內相占金斯今日答覆下議院一項問題時宣稱：英國祇會准許那些「先前與英國有聯繫」的越南難民到英國定居。

一項官方消息謂：這樣，獲准進入英國的越南人，總數便限至數百人。他們大部份是有家人在英國，或曾在英國求學，或者曾在越南的英國公司工作。

這些標準亦適用於香港三千七百五十名南越難民。加拿大已答允收容其餘一部份，但英國預期他們大部份前赴美國。

觀點與角度

王偉

「我們救石崗三姊妹出營！」

小評 搜捕黑人物

香港的黑社會人物活動，似乎有越來越嚴重的趨勢。這些不法組織，從事各種不法的活動，製造血腥事件，爭取不法利益與尋仇報復，迭次引起大規模的打鬥行動，對社會和平秩序的破壞，使良善的市民，十分厭惡。

長期以來，香港警方對黑社會人物，都視為非法分子，而法庭也不予寬容，但是不法組織仍然在暗中滋長。據警方所掌握的資料，舊的黑社會組織已經被摧毀，老一輩的黑人物，多數已經「收山」，停止活動，目前的黑社會組織，祇是一些零碎的犯罪人物組合，完全不是老一輩的黑社會人物作風。

目前的情況，是不法之徒，糾合少數人，結成黨羽，從事犯罪活動，於是為爭奪利益而製造血腥事件，就層出不窮。

警方必須採取更嚴厲的辦法，進行徹底搜捕，同時恢復強迫離境的辦法，如果暫時無法遞解，便因禁在隔離營，給予相當長的限期監禁的措施，這才可以阻止惡勢力的蔓延。

偕女友赴澳門度假 外籍警司碼頭被截 傳遭廉署調查現已停職

【本報訊】盛傳一名外籍警司在港澳輪船碼頭被阻止登輪後，已為警務處長暫時停職。

據傳，此高級警官現已被廉政公署調查。

但警方發言人謂，渠對此事並無消息。

廉政公署發言人被問及時，亦拒予評論。

傳該警司早已名列於禁止離港之名單上，上月廿八日此警司偕女友赴澳門度假時，在港澳輪船碼頭被移民局人員所阻。

三匪藉詞借鎖匙 刧廉租屋辦事處

【本報訊】九龍城東頭邨廉租屋房屋司署辦事處今晨遭三匪藉詞借天台鎖匙，欺騙一名女工開門，乘機闖入辦事處打刧，用鐵枝紮起女工，然後翻箱倒篋，大肆搜掠，幸非收租期，故辦事處內無現欵，三匪無所獲，轉而掠去女工身上二十多元現欵，逃去無踪。

案發後，房屋司署的職員返工，發覺女工被綁，立即報警，警方接報，迅即到場調查，並展開兇徒疑匪工作，但迄今仍未有人被捕，警方刻仍展開調查。

被刧現場是九龍城東頭村廉租屋三十一座三十二號地下，上址是房屋司署辦事處，今晨八時許，辦事處內一名卅餘歲女工鄭嬌正在室內打掃地方時，突然有人按鈴，鄭嬌乃往應門，門外一名青年對鄭表示，他是卅一座的住客，想借天台鎖匙上天台，鄭不虞有詐，開門納入，詎料當門一打開，有三名青年立即強力闖入，其中一人以利刀指嚇鄭，並用鐵枝綁起鄭，然後翻箱倒篋，大肆搜掠，但由於昨日並非收租日子亦非糧期，故辦事處內除文件外，沒有現欵留下，三匪徒費了一番氣力，連五仙亦搜不到，一怒之下，轉而搜刧鄭嬌，從她身上掠去二十多元現欵，奪門逃走。

八百華裔難民抵台 受到文武官員歡迎

【香港八日路透社電】「中央社」報導稱：八百多名來自南越的華裔難民，今日抵達台灣北部的高雄市。

這批難民乘搭兩艘較早時遣往南越海岸水域的台灣軍艦抵埗。

他們受到參謀長賴名湯將軍、海軍總司令宋長志上將，以及中華民國政府其他高級官員的歡迎。

難民稍後被送往市內一個臨時收容中心，等待進一步在台灣永久居留的訓示。

四月十七日，金邊失陷之際，高棉國民議會議長恭賓荷（中）在設法逃進法國大使館內避難時，與領事館人員發生糾纏。該議長終於被拒絕進入該大使館。（合衆國際社）

風趣周刊

逢星期六隨工商晚報附送 每份仍售二毫

・本期要目・
△世界奇趣錄
△今夏泳裝
△包機的滋味
△住在巴黎
△香港煙民與日俱增
△一週電視節目

本報特設特別分類小廣告啟事

茲為便利分類小廣告戶推廣宣傳起見，可由原定之四個位擴大至六個位，並可一格橫排或兩格直排，但必須聯刊工商日晚報，及最少連登七天。此種特別分類小廣告，日晚報共收費每天卅五元。不折不扣，費須先惠。又此種廣告祇以普通廣告為限，啟事及醫葯除外。由一九七五年一月三日實行。

日本FUMAKILLA榮譽出品
象球牌甲甴酒店 註冊商標
設計巧妙・有入無出・使甲甴自動走向滅亡之路
使用方便・清潔衛生
大丸・永安・先施・亞洲・瑞興・松坂屋・大人・大元・大大・平價市場・超級市場及各大葯房均有代售・
港澳總代理：力生公司 電話：H448425 H450642

日本FUMAKILLA榮譽出品
象球牌電器蚊香
功效特強・不汚衣物・安全衛生
對嬰孩成人絕對無害
港澳總代理：力生公司 電話：H-448425 H-450642

倘美軍撤出南韓 北韓半年內進攻

福特向丁一權保証決履行承諾

【華盛頓八日美聯社電】南韓官員告訴福特總統說：如美國從南韓撤退它的軍隊，他們相信北韓將於六個月內進攻。

但他們說，總統已保證美國將履行其對南韓的安全承諾，並且，如北韓有入侵南韓的話則將對抗。

南韓國民議會議長丁一權和南韓駐美大使與福特總統在白宮舉行十五分鐘會談後對記者講話。

記者問，倘美軍撤退則將有何事發生，丁一權說，「我相信在六個月之內，北韓將會進攻。」

這南韓駐美大使同意丁一權的評估，他說：「美國軍隊如果退出南韓無異邀請北韓入侵，換言之，美國將把南韓獻給北韓接管。」但他接着說，總統稱，美國無意把它的三萬八千名軍隊撤出南韓，而「總統亦說，他的政府將遵守其對南韓的安全承諾。」

美參議院通過決案 歡迎棉越難民到美

國會小組通過撥四億餘元

【華盛頓八日路透社電】當國會向通過福特總統要求的款項以供其龐大救濟計劃之用的時候，據今日報導，美國人和各組織之欲支持越南難民者，數目愈來愈多。

但敵難民的一種暗流——主要是因經濟因素——則繼續下去。

主理難民事務的首腦布朗說：國務院收到二千個美國家庭和組織支持越南難民的具體建議。這一個數目是較他前日所報導的一千九百個家庭和組織增加了一百個。

越南人在美國尋求庇護的數目將比估計的一十五萬名少數千。

國務院發言人芬尼說，在美國尋求庇護的難民數目約一十萬零六千人。此外，在香港、星加坡及其它遠東地點的難民有七千名，他們最後亦將尋求美國庇護。

【華盛頓八日路透社電】一個重要的國會小組委員會今日通過四億零五百萬元以供救濟越南難民之用，這數目比福特總統要求的總數相差一億零二百萬元。

聽取政府官員說明總統的救濟計劃後，眾議院主理外國行動事務的撥款小組委員會一致通過撥款四億零五百萬元。撥款委員會全體會議可望按照這小組的建議辦理，以使眾議院於下星期進行表決。

英女皇伉儷於本月八日在訪問東京一家廣播電台時，與穿上和服的日本男、女藝員攀談。

澳星均向美表示 願收容南越難民

【華盛頓八日美聯社電】一項熱烈歡迎南越及高棉難民到美國的議決案，星期四在參議院以九十一對一票通過。

二十七名美國參議員同時籲請國會從速批准撥出一切必需款項，「為那些因南越失陷而致生活徬徨無著的人找尋居所、職業及新生活」。議決案的發起人之一——加州民主黨參議員克蘭斯頓，在敦促通過上述措施之際，宣讀聖經中善心的山姆叔叔的寓言。

維珍尼亞州共和黨員史葛，則投票反對該議決案。

【華盛頓八日路透社電】眾議員羅利雲說：澳洲總理惠特蘭，針私下向美國國會保證，澳洲會收容一千五百名南越難民。

羅利雲說：惠特蘭於今早，在眾院國際關係委員會一次非正式會議，提出這項保證。羅利雲是肯薩斯州共和黨黨員，又是眾院外交關係委員會委員。

他說：惠特蘭表示澳洲會收容的難民數目，約等於加拿大所願收容數目之半。昨日主理難民事務的布朗曾向國會一個小組說：加拿大同意收容三千或更多南越難民。

【華盛頓八日路透社電】主理難民事務的副主任威爾遜說：澳洲曾暗示會合作處理難民問題。但迄今美國仍未獲得澳洲肯定的承諾，會收容多少難民。

電】新加坡總理李光耀今日說：新加坡準備收容那些能自助的南越難民。

李光耀今日與基辛格會晤後，說新加坡海港內，現時約有五千五百名南越男子、婦孺停留在卅八艘船上。

李光耀說：「在這個情況下，各方面正以最人道的可行方法，把他們揀出來。」

有人問是否會准許難民居留？李光耀說：「那些能自助的難民可獲准居留。記住，我們是個貧窮的國家。」

美國仍然堅持說：其他國家的南越難民，在前往美國前，應要求當地給予收容。目前約有四千五百名難民留在香港。

巴基斯坦與北平 下月訂防衛條約

【加爾各答八日法新社電】此間英文「甘露市場報」今天載稱，預料巴基斯坦將于下月與北平訂立防衛條約。

該報自喀什米爾首府史賓納加來訊，引述「靈通人士」消息說：「毛共副總理李先念最近訪問巴基斯坦時曾討論了該項擬議中條約的「一般細則」。

它亦提及最近巴斯坦報章所載，說布圖總理可能于下月應他的對手周恩來的邀請，訪問北平。該消息說，預料布圖將偕同一批高級國防人員前往。

此間觀察家說，如果像「甘露市場報」所載那樣，兩國締訂了該約，無疑是在抵銷性質相似的印俄于一九七一年初所簽訂的友好條約。

英外交部已否認 阮文紹到英定居

【倫敦八日法新社電】英國外交部今日否認台北所報導謂，南越前總統阮文紹已選擇到英國定居。

【台北八日法新社電】此間消息靈通的外交界人士今日說：前南越總統阮文紹，在台灣短期休養後，計劃前往英國定居。

該方面人士說：阮文紹祇想在台灣作短期勾留，今最後目的地是英國而不是美國，雖然美國曾提供給他政治庇護。

同時，此間南越人士否認最近所傳說阮文紹大使已赴港的消息。「就我所知，他經常在這裡」。

福特向李光耀 提出私人保証

【華盛頓八日路透社電】福特總統今天向新加坡總理李光耀提出私人保證，說儘管棉越局勢逆轉，美國將信守其承諾。

這項保證，是于白宮舉行歷時一句鐘的會議時作出的，與昨天給予英國，澳洲及紐西蘭等國總理的保證一樣。

白宮發表的聲明說：「總統向李總理重行保證，儘管中南半島局勢逆轉，然這並不會削弱美國支持其盟國及亞洲與其他各地朋友的決心。」

「總統並強調他希望美國與它的國盟國及朋友繼續緊密合作。」

該簡短的聲明又說：總統和李總理對世界問題及有關美國對亞洲的外交政策，亦曾廣泛地交換意見。

李光耀是于出席在牙買加舉行的英國共和聯邦高峯會議之後前來華府的。

美國國務卿基辛格及新加坡外長拉惹勒南也有參加這次在白宮橢圓形辦公室內舉行的會議。會議是在總統設國宴款待李氏之前數小時舉行的。

美決支持亞洲盟邦

【紐約聯合國七日法新社電】美國今日重申無意協助重建遭戰事破壞的北越經濟。

美國代表奇利雲斯·奇勒德·費古遜向聯合國經濟及社會理事會表示，美國亦不認為有「基本」責任要給中南半島人民予人道援助。

費氏指出：美國的一般立場認為，援助中南半島的責任，應落在

拳王爭奪戰 在賭城舉行

【拉斯維加斯八日美聯社電】克萊與朗拉里，今晚在拉斯維加斯議會中心，準備大戰十五個回合，爭奪世界重量級拳王名銜。

克萊此戰，是不能失敗的，因為他已與布格勒簽妥合約，六月三十日在吉隆坡作賽。

朗拉里無論勝負，都要在五月廿二日到丹佛出庭受審，以決定他被控的兩項恐嚇重罪和一項二級毆打罪是否成立。其正在提出離婚的妻子控告他於三月十三日開槍殺他。朗拉里曾犯過二級謀殺罪而坐牢七年半。

克萊可獲得一百萬元酬金，這是他近來所得最少的一次，但他說：「我不會對為一百萬元而戰，感到羞恥。」

與克萊同年，均為卅三歲的朗拉里將可獲得十萬元。

福特與李光耀·會談當前形勢 福特總統於五月八日在白宮會晤新加坡總理李光耀，並且當晚設宴款待。隨著共黨佔攻了南越及高棉後，福特總統正展開個人外交運動，爭取友人及盟國去支持美國新政策。

被困金邊法使館 數百外國人抵泰

【泰國·亞蘭九日路透社電】在金邊於數週前失陷後被困在法國大使館的最後百名外國人經已抵達泰國，他們講述所見的荒棄市鎮和高棉平民個別遭受棉共槍殺的情景。

約有五百五十名外國人（主要是法國人和長期居留在高棉的巴基斯坦人）昨日抵達此沉寂的邊界市鎮，他們均滿臉鬍子，疲態畢露和穿上汗流浹透的衣服。亞蘭市在過去兩週來已擠滿記者和外交官員。

較早時的一批難民於上星期六抵達此間，他們經過歷時四天的二百五十哩路程。而第一批則需時三天。

因為紅十字醫生們於金邊淪共後，在法國駐金邊大使館內與一名頸內塞着血凝塊的難民施行急救。該難民終於在手術桌上死去，並被葬於該大使館的場地內。

「倫敦橋正在倒塌中」 日揆歡宴英女皇 奏出不尋常樂曲

【東京九日美聯社電】英國女皇伊莉莎伯二世星期四晚進入日本首相三木武夫的官邸參加盛宴時，獲得不尋常的演奏樂曲的歡迎。樂隊演奏「倫敦橋正在倒塌中」。

官邸外面，有一位英國人說：「英國旗被倒懸，但這是出于無意之失，因英國米字旗倒置來看是差不多的。」

一位曾跟大廚師交談的記者，曾獲得一點紅魚和牛肉試嘗，覺得很好味道。

美助越對抗共軍

韓福瑞曾向越領袖保証 南越前外長在關島指出

【關島·阿加納八日美聯社電】一位前南越外長於星期四說，美參議員韓福瑞曾在一九七二年向南越領袖們保證，假如南越遭受北越襲擊，則他們可能考慮給美國軍事上的支持。

那位曾在一九六五年至一九六八年充任外長和在一九七四年為日內瓦會議南越談判團團長的陳文杜說：他在一九七二年十二月曾會見數名美國參議員。

現時在此間難民營內居住的陳文杜說：「我曾向參議員韓福瑞說明，如果我們簽訂一九七三年的和平條約，他必須答應幫助我們。經濟上的援助是沒有問題的，但假使共方恢復戰鬥，我們可以依賴於你們嗎？」他回答道：「當然可以，公眾議論將鼓舞我們這樣做的。」

陳文杜說，除韓福瑞外，國務卿基辛格和其他人士亦有作出同樣的保證，陳氏在返國後曾提醒阮文紹總統不要依賴於美國的支持。

陳文杜說：「我以為阮文紹的錯誤，就是在於依賴美國的支持。他確信不能讓我們垮台的。」

曾在一九七三年充任南越外長且是日內瓦條約簽訂人之一的陳文林，亦同樣指摘美國。陳文林說：「如果美國在過去數日內曾顯出些微的決定，即使是向北越警告停止進軍，對南越軍隊亦會有所幫助的。」陳文林現與陳文杜和數名其他難民一起住在一間棚屋內。

永珍政府呼籲 要求民眾合作

【永珍八日美聯社電】顯然由於寮國最近的政治和軍事發展而引起緊張，永珍政府於星期四向人民發表一項呼籲，要求「保持鎮定和與政府當局合作」。

永珍方面一位發言人說，定於本月十一日立憲日那天進行的青年和軍隊遊行經已予以取消，公共場所亦將禁止舉行任何示威。

該發言人說，該項呼籲的發出，是鑑於當前所面臨的政治、社會和經濟危機旨在維護和平。

北平將派大使 駐在共同市場

【布魯塞爾八日合眾國際社電】歐洲共同市場星期四宣佈說：北平已同意承認它，將派出一位大使駐在這個由九個國家組成的共同體。

由是，北平將是把共市視為一個集團而加以承認的第一個「國家」。

共市發言人說：共市對外事務專員克里斯托福·蘇亞美斯爵士已於北平舉行的記者招待會席上宣佈此事。

蘇亞美斯說：他對北平的決定，及北平之聲明準備與共市談判新貿易協定「甚感滿意」。

北平去年與九個共市國家的貿易總額為十七億元，此數遠在蘇俄與共市之間的貿易數字為低。

英鎊一再跌至低價 英政府正力謀挽救

【倫敦九日美聯社電】英鎊星期四相對主要貨幣的比值，又跌至破紀錄的低價，雖然工黨政府說它認為英鎊的國際價值太低。

首相威爾遜對下議院說：「我不要見英鎊進一步下跌。」

據悉，英倫銀行已買入英鎊以支持它在倫敦市場的價格，由於今日是五月節假期，倫敦貨幣交易所是唯一開市的大交易所。

英鎊價較一九七一年十二月時對十種主要貨幣的平價下跌了百分之廿三點六。星期三的收市價的貶值為廿三點八。

英鎊去年不斷下降，主要原因顯然是政府無力遏止通貨膨脹，或遏止工業工人的加薪。

美元在倫敦的貨幣市場對主要貨幣的比值除了對英鎊之外，亦告疲弱。美元是日對英鎊的收市價為二點三三九五，星期三日則為二點三四一二五。

美元在倫敦市場內對法郎的比值，下跌了一個半仙，收市價為一美元兌四點〇五五〇法郎。對西德馬克價則跌了一芬尼，而成出二點三五一〇馬克，對瑞士法郎為一美元兌二點五〇七〇，跌了百分之一點一二。

同時，英鎊對馬克價由五點五一六二五跌至五點四九八五，對瑞士法郎價則由五點九一二五跌至五點八六五〇，而對法國法郎則由九點五跌至九點四五二五。

泰共蠢動 佔一村落

【曼谷八日法新社電】曼谷警方星期四日說：共軍經已佔領羅勇府省會羅勇附近一條村落。羅勇位於曼谷東南二百公里。

這次事發地點，是歷來，最為接近曼谷的其中一次。一般認為該地區是沒有叛軍的。

警方說：該批叛軍攜有AK四七型和M十六型來福槍，於星期三晚衝入村內，命令所有人離去。據報邊境巡邏部隊正趕往現場。

佳人有約 請到 設計一流 服務週到之……

華苑別墅 九龍塘窩打老道157號 ☎K-361161-5 免費停車場
蕙苑別墅 香港英皇道145號民衆大廈二樓 ☎H-714261 H-704352-6
蘭苑別墅 九龍窩打老道86萬基大廈四樓（麥相達酒樓四樓電梯按3） ☎K-035202-6
芝苑別墅 九龍塘施他佛道6號 ☎K-365231-6 免費停車場

全部套房·均裝設彩色電視·Hi Fi音响·電動圓床·鴛鴦浴缸
★各別墅裝有電子防盜自動報警系統★保障貴客安全★

鳳冠影業公司
奪標級的恐怖片＼恐怖片中的奪標＼
寒夜青燈
THE BLUE LAMP IN WINTER NIGHT
監製 劉冠君 導演 姚鳳磐
香港 皇后 皇都 永華 太平 九龍 麗聲 金門 寶聲 國寶 聯邦 華都 油麻地 國際 萬年 元朗 澳門 南灣
絕不虛張聲勢 全憑好戲號召
生劏女妖·劈開兩邊·魔高一丈·鬼縮成寸
兒童不宜觀看
睇過無不讚好 今天 全綫五場 萬年加入
秦夢 勾峰 喬宏 萬小寶 張魁 安平 鄭仲達 孟瀛廬 白琳

皇后 皇都 麗聲 金門 寶聲 新聲 國泰
明晚午夜場…
妙絕影壇色情喜劇
去年全意大利賣座冠軍巨片
兒童不宜
花乜大少滿堂春
THE HOT BLOODED PAOLO
爸爸是老鹹蟲 少爺是熱花手 乖孫有樣學樣 的確滿堂春色
絕對成人電影！
眞卡奴 眞里利 露珊娜 波絲妲 馬高維卡利奧 滿城春導演

新款特價 旅行箱·皮喼
升學旅行 輕便耐用
台灣民生物產有限公司 九龍尖沙咀總店：營業時間：上午十時至下午七時
旺角分店： 灣仔分店： 及 北角分店： 營業時間：上午十時半至下午九時半

香港商科語言書院 招生
英文·日文法文·中英打字·廣告裝飾班
英語會話·德文國語·電腦打孔·裁剪珠算班
速記·GCE英文·CIF班·TOEFL
正校彌敦道607號新興大廈三樓電K858440
一校彌敦道503廖創興銀行大廈5樓電K859364
二校彌敦道687號嘉禾大廈三樓電K945747

則樓訓練班 招生
工程師多年經驗親授 座房屋設計繪圖速成 證書輔就業發全 晚H279215

台灣商品陳列中心
專營台灣各類產品 本銷及轉口貿易
九龍亞士厘道九龍中心大廈八樓
一聯國際(台灣)有限公司 TEL:3-661334 661335

專治漏水 美國材料方法修理樓宇 各樣大小漏水免費查勘 勝利防水行 電K717718 保用五年

中聯搬運公司 專門搬屋 H-627922 628973 K-333560 333532 K-632345 628647

商業

工商晚報 分類廣告
銷數廣 效力大 收費廉
每段 大字四個 小字卅四個 每天三元 上期收費不折不扣
凡涉及法律性廣告，請攜同身份証來本報辦理刊登手續。
洽刊處
（一）中區辦事處利源東街八號地下 電話：二式五四九五·二式壹式三八
（二）灣仔分域街十八號本報廣告部 電話：二七九三零七·二八零七零八
（三）彌敦道壹零零號東英大廈式零壹室生記租務處
（四）旺角荔枝角道廿二號東興大廈生記租務處
（五）油蔴地上海街三壹九號
（六）九龍城周生生珠寶金行有限公司（太子道四三二號）
（七）青山道周生生珠寶金行有限公司（青山道三二六號）
（八）油蔴地周生生珠寶金行有限公司（彌敦道二二一號）
（九）旺角周生生珠寶金行有限公司（彌敦道七〇七號）
（十）深水埗周生生珠寶金行有限公司（大埔道四七號）
（十一）佐敦道周生生珠寶金行有限公司（佐敦道卅七號L）
（十二）紅磡周生生珠寶金行有限公司（蕪湖街九九號）
（十三）荃灣周生生珠寶金行有限公司（荃灣青山道一九九五號C）
（十四）元朗周生生珠寶金行有限公司（元朗青山道八七號）

醫藥

善補靈藥 外施 強壯堅体·固本培元 有不可思議之效 各藥房有售 老牌妙藥 遠近知名

喉 專科中醫 吳景雲醫擅
喉痧喉癰 喉瘡喉癬 陰虛喉爛 雙單喉症
無論如何症狀險惡或兒童喉症未經醫治 包保速愈
即日見效·限日痊癒
館址 旺角亞皆老街三十八號三樓 九龍分行對面 電話：800548
若非確有特長 安敢獨醫一味

捐血救人 請到夏慤道香港紅十字會總部 電話：

患癬不可亂擦藥 藥不對病手尾長

【台北通訊】台大醫院皮膚科主任呂耀卿說：在皮膚科門診的「癬」病人，每二十人就有一人因爲自作診斷擅自擦藥擦錯，使病情惡化，反誤了治療。

在台大醫院記者會上，呂耀卿指出：自西元六百年開始，就有「癬」字出現，但是很多皮膚病並不一定是癬，即使是癬，也有黴菌癬和非黴菌癬之分。市售一般癬藥，多是殺黴菌的，用來治不是黴菌引起的皮膚病，不是「對症下藥」，往往更惡化。

又由於癬的症狀變化幅度大，必須時常改變用藥，因此在台大醫院處方中，單是治皮膚癬症就有十多種不同的藥。

香港腳、灰指甲、汗斑、嬰兒尿布疹、癩痢頭、頭癬、體癬、掌蹠白癬等，都是黴菌引起的；不是黴菌引起的，有乾癬、石綿狀癬、苔癬、魚鱗癬、牛皮癬、濕癬等。除了皮膚科醫生外，一般醫生都不易分辨。

有人用醋治香港腳，但多用會使皮膚發炎。也有人光腳踩泥土地，似乎也能退止香港腳惡化，呂耀卿說：這主要是因爲減少了黴菌滋長需要的營養，但並沒有根治。

他在記者會上並介紹另種常見的皮膚病——「疥瘡」。它的流行範圍遍及經濟富與窮的人士，也不分知識水準的高低。近來日益猖獗，在台大醫院皮膚科門診部占百分之三點五，在開業診所占百分之三點九到百分之九點九。不少工廠宿舍、大學宿舍十分流行。

「疥蟲」卵圓形，扁平具四對腳。在皮膚表面交尾後，雄蟲即死，雌蟲進入皮內挖隧道產卵，每天產兩三個，連續數週，總卵數可達四十到五十個。卵三、四天孵化爲幼蟲，約十七天即成蟲，爬出皮面交尾。

疥瘡特徵是：夜癢，發生於柔軟部皮膚的固有發疹，也有很大的傳染性。因此在治療上，必須家族或團體生活成員中，所有患者同時治療，否則造成你來我往的「乒乓式」傳染。

預防上，由於雌蟲離開皮膚兩三天尚可維持生命，因此理論上，衣服、床單等放置數天不再與人接觸，疥蟲自會死滅。但爲安全起見，以熱水煮後再洗或以燙斗燙較佳。

中國醫藥學院研究針刺止痛

台北通訊

【台北通訊】台中市中國醫藥學院爲研究針刺止痛的眞正原因，目前在實驗室裡飼養了三隻精壓溫馴的省產獼猴。這些一、兩歲大的獼猴，顱頂各裝置兩隻如同小鐵釘的電極，電極一端又接牠的上下犬齒，坐在一張能使頭、胸腹與腳部作三層隔開的生理實驗椅上，樣子很奇特。

由行政院國科會與衛生署共同資助的這項實驗——「針刺止痛之實驗神經學研究」，是委託留美學人美國賓州州立大學醫學院神經生物學教授哈鴻潛，在台中的中國醫藥學院主持，已經默默地進行一年，同時有了相當可貴的証實針刺止痛的結論。

這項以獼猴爲實驗對象，從事神經生理學的針刺原理研究，是近年來國際醫學界臨床實驗針刺止痛範疇的「突破」。

我國三軍總醫院、榮民總醫院和台大醫院的門診，已有一千件以上的臨床報告，確認了針刺有相當程度的止痛。但是針刺爲甚麼能止痛？迄今外國醫學界仍有若干看法，把針刺視同「魔術」。

哈鴻潛教授說，爲了証實針刺的止痛效能，單純的以病人爲對象的臨床實驗是不够的，起碼在重視科學根據的西醫界中，缺乏「說服力」，實際上，近乎玄奇的針刺必有其醫學原理，那便有賴於基礎神經生理的探討了。

前年十一月間，哈鴻潛應國科會與衛生署邀請返國，擔任會的客座專家，然後借用中國醫藥學院的實驗室，進行這個實驗計劃。

三隻已經很「聽話」的獼猴，則是去年間先後購買的，經馴良培養感情後，開始實驗。哈鴻潛[illegible]實驗對象是很理想的。不僅因爲獼猴與人類「近緣」，而且穴道也相當類似，先天條件甚佳。

另外的原因是，某種傷害性刺激，人們可能說「一點點痛」、「特別痛」、「絕對的痛」，很難分出其明確痛楚，每個人忍受力也不同，簡直沒有標準可言。

他說，以獼猴爲實驗對象就不同了，透過電極儀器，有了「數字」顯示其刺激量、反應、痛楚潛伏時間及其一定的忍受度。以這種客觀的方法實驗，結論自然也較客觀。

實驗室的四周，有密封隔音設備，哈教授和協助醫師們在隔壁，透過玻璃窗觀察獼猴反應，檢視電子儀表上的數字。哈教授說，隔離實驗的好處，是讓獼猴看不見操作、聽不見響聲、情緒不受外界干擾。

實驗作業的前期重點，在於獼猴的「人工牙痛」。在人體與獼猴的身上，唯一沒有「壓痛」的地方是牙齒，因爲齒髓知覺神經祇傳達單純的痛覺，因此以電刺激測量獼猴的痛覺，牙痛是最可靠的。

這幾隻獼猴事前曾經過手術安裝「儀器」，以一條穿越齒齦粘膜下及頸顱部皮下的絕緣電線，連接牙內電極及顱頂的雙極電極，獼猴坐在實驗椅上，當哈教授逐漸增大電流強大，獼猴通常是「張口示痛」。經過重複試驗，呈現同樣痛楚極限反應的電流強度，這個強度便是「痛閾」。

哈鴻潛以這種通電引起疼痛，再以針刺穴道來評估針刺止痛的可行性，這一年來在獼猴身體上相當於人體的穴道實驗，譬如尺澤、三間、合谷、陽谿、手三里、曲池、足三里、內庭、三陰交、陰陵泉及陽陵泉等處，求得很多儀錶上的數字。他發現痛閾的基本值在不同個體間雖有差異，如同人們對痛楚的忍受力不一樣，但在同一個體的連續測量，值差却很小。在這項實中，穴道的不同效果，當然也有不同的止痛效果，換句話說，譬如合谷的痛閾值是一百二十，別的穴道則可能到達一百六十。因此，疼痛的限度如不超過其痛閾值，針刺止痛的效果將是絕對的。哈鴻潛教授說，可見針刺止痛並非「魔術」，與體內神經生理有關，這是一項重大意義的科學根據的發現。

目前這項實驗仍未停止，哈鴻潛教授還準備切斷獼猴脊髓的脊柱及側索，以探察傳遞針刺止痛效應的中樞神經「路徑」。他深信在反覆試驗中，將會證實我國古傳針刺的醫學原理。

一批唐代古錢 馬祖古村出土

【馬祖通訊】馬祖地區一名村民說上月廿日整理環境時，掘出唐代的古錢一批，計六千餘枚，馬祖政委會已決定將這批古錢，呈送國防部轉交故宮博物院保存。

掘獲這批古錢的這位村民，是家住莒光福正村一鄰九號的曹烏，他是在今天用圓鍬清除門口的垃圾時，觸及土層內的一個圓土罐，經打開罐口，即發現罐內裝滿了古錢。

這批古錢已由莒光運抵南竿，由於埋在地下的年代太久，已使這些古錢變成青銅色，但錢面上的開元通寶、大觀通寶、太平通寶等字跡，依然清晰可見。

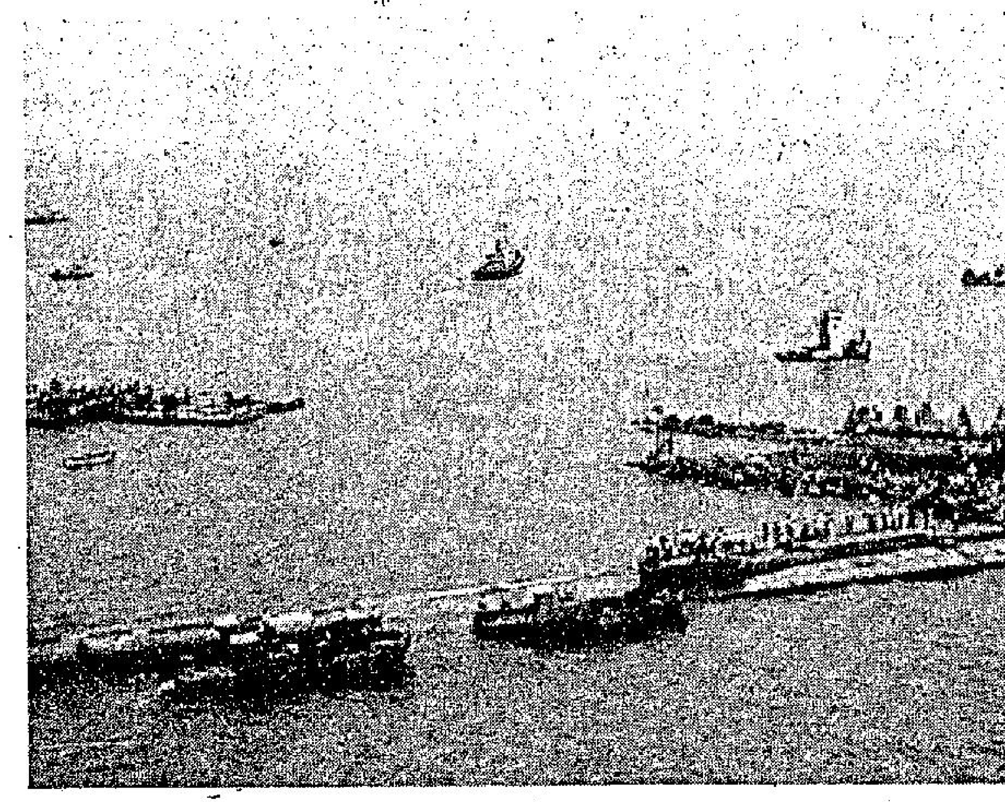

中華民國十項建設中的台中港，圖爲沉箱工程。

香港醫學會醫學常識解答

女性生育年齡

求知人君問：

㈠請問一般女性生育由甚麼年齡開始到甚麼年齡停止？

㈡請問在香港公立醫院墮胎有否危險？

香港醫學會答：

㈠理論上，女性有經期的時間，就是可以有生育的時間。通常少女月經初來多在十歲至十六歲之間，而收經年齡則在五十歲，但各人情形不同，遲或早，屬于個人特徵，亦與種族、遺傳等有關係，在有經期時間可以受孕就是因爲通常每次月經週期皆有一顆卵子自卵巢排出，所以在有月經時期，可以受孕。但大多數在月經初來之數年間，未必有排卵，或未必每次月經週期皆有排卵者，而在近于收經期間，排卵亦減少，即未必每次月經週期皆有卵子排出，所以在月經初來期間及將近收經期間，受孕機會較少，但並不是說沒有可能。此外，亦有可能少女在月經未開始時即懷孕者，因爲在第一次月經初來之前即有可能排卵現象，如此時立即受孕，則可能在月經未來前即已懷孕。同樣，在收經期間，雖然相隔數月沒有經期，仍然可能會有排卵而引致受孕。所以女性能够生育年齡差別甚大，大致上說，多數孕婦年齡由十五歲至五十歲之間，在十五歲前或五十歲後懷孕并非沒有可能，但爲數甚少。

㈡墮胎手術屬於危險手術，無論在任何醫院進行，皆有其一定之危險性。通常用作墮胎之手術就是刮宮手術，其危險在於手術時出血，及穿破子宮而傷及腹內器官，而且在手術後亦有出血及發炎之危險。同時，在香港有法例規定，只有在兩位註册西醫一致認爲墮胎乃對該孕婦之生命及健康爲必需者，方可進行，而且必定要在政府醫院或其他十一間特別獲得准許之醫院內施行。除上述條件外，任何其他原因而作墮胎手術，或在任何其他地方施行墮胎手術，俱屬違法。

肝蟲病起因

忠實讀者問：

㈠肝蟲的起因是什麼？

㈡如患有肝蟲，對身體有否嚴重影響？會否轉變爲肝炎？

㈢應怎樣治療？有何特效藥？能否徹底根除？

香港醫學會答：

㈠肝蟲是寄生在肝內胆管的寄生蟲，起因就是因爲吃了未煮熟之淡水魚而致。肝蟲患者多在中國、越南、日本、韓國等地方，肝蟲在患者之糞便中排出，其幼蟲進入淡水魚，肝蟲則會進入淡水魚肉中，人類如果吃了未煮熟的淡水魚，肝蟲可能進入人體肝臟內之胆管中生長，患有肝蟲對身體之影响，完全視乎所吞下之肝蟲數量而定，患有少量肝蟲可能并無害處，亦全無病徵。但如吞下肝蟲之數量多，則肝蟲會阻塞胆管，引致胆管發炎，或更演變成爲胆管癌或肝硬化等症。

㈡通常稱肝炎，是由一種過濾性細菌引起者，雖然肝蟲亦會引起肝內之胆管發炎，但與通常所稱肝炎之病症并不相同。

㈢肝蟲并不能用藥物驅除，雖然不斷研究，仍未發現可以杜絕肝蟲的有效藥物。所以一患上肝蟲，即很難淸除。但如肝蟲數量少，則爲害不大。如肝蟲引起肝胆管發炎，則會不啟有腹痛，發熱及，黃疸等病症，如此則需要用抗生素藥物對抗發炎，及用外科手術以淸除胆管之阻塞。

腦炎是甚麼病

吳莉芳君問：

㈠腦炎究竟是一種甚麼病？起因何在？

㈡患腦炎的症狀如何？

㈢患腦炎的人，要多久才能淸醒？

㈣病者要多久才能完全康復？康復後會否有後遺症，如頭腦遲鈍、軟骨病等。

香港醫學會答：

㈠腦炎就是腦部發炎。腦炎可能因爲過濾性細菌引起，有多種過濾性細菌皆會引致腦炎，而瘋狗症即是其中之一種。此外，其他細菌亦可以引致腦炎，例如有中耳炎、鼻竇炎或頭顱有受傷等，皆會令致細菌侵入腦部而引致腦炎。

㈡腦炎之常見症狀就是頭痛、嘔吐、發熱，跟着會有神智迷糊不清，隨而進入昏迷狀態，亦有發生抽筋者。

㈢腦炎之嚴重性各有不同，如有昏迷，則表示症狀嚴重，如持久昏迷，則復原希望不可樂觀。

㈣腦炎之復原需要長時間，而且未必可以完全康復，康復後很可能有後遺症如手脚部分不靈活，或癱瘓。

本報「讀者意見」歡迎踴躍來信

本報刊出之「讀者意見」，目的在使讀者對政府及社會措施的利弊，有關公共事務的興革，發抒其個人意見，或作建設性的獻議，本乎誠懇眞摯之原則，把關係一般市民大衆的問題提出。本報接到讀者意見之來函後，即按次序公開發表，來信時請注意下列事項：

㈠凡對公共利益有關之建議及批評，個人所受到或所見到的不平事項，以至涉及多數人福利的陳情，均可來函本報予以發表。

㈡凡來函涉及個人隱私，違背道德，或故意攻訐他人者，恕不刊登。

㈢來函請在信封上註明「讀者意見」字樣，寄本報總編輯收，並請寫明眞實姓名、詳細地址及電話（但不發表），以便需要時本報與其聯絡。

台中港的挖泥作業，圖中圓管作用輸送泥沙。

請捐公益金 盡市民天職

娛樂圈

姜大衛一腳兩船

銀色手記　夏雲

在邵氏與長弓之間，姜大衛是「腳踏兩頭船」，可謂相當得意。

對導演工作，雖然「朋友」一片收入不佳，姜大衛仍不灰心，堅持再接再厲的朝這方面發展，亦可說是爲將來鋪路。歲月不饒人，「小生」的壽命是會逐漸消逝的。

當時「朋友」匆忙上片，姜大衛對宣傳有怨言，認爲多少受到影响。後來「怪人怪事」出到請人身上掛牌隨街走的舊招，效果依然不大，這兩部戲對他是個打擊。

去月中他陪李琳琳赴台拍張徹的「地獄」中一段戲，結果他自己也撈了一份，陪老婆兼賺錢，開心得很。

問他爲邵氏執導是否包拍性質？

「不是的。我是拿導演兼演員酬勞，沒有硬性[illegible]」

替邵氏包拍的，有呂奇與羅馬，如四十萬包拍一部戲，他們若有本事三十萬拍完，便可淨賺十萬元，片子若賣座可分紅利。

故而包拍的戲，一定能省則省，多數不在製作上着眼，全靠綽頭取勝了。

又問姜大衛：

「以你的觀點看來，今天的觀衆，會不會仍迷戀英雄式的人物呢？」

「我認爲『英雄』的時代要過去了，」姜大衛說，「將會代替的是處處受到欺凌和壓力，叫人同情的小人物。」

「你準備開拍的『囚犯』，就是這類人物麼？」

「除了罪大惡極的兇徒，有些囚犯是值得人同情的。」

姜大衛李琳琳離而復合，彼此經過考驗，大概不會再生什麼變化了。無意中談起宗教信仰，原來姜大衛久已是『摩門』教徒，他哈哈笑着說：

「人家是給他們『摸門』來說教，我倒是摸上門去請入教的哩！」

伊利莎白雅麗絲重履影壇

伊利莎白雅麗絲出生於佛羅里達，長大於路易安娜州的伊麗莎白雅絲麗，現年三十三歲。她是佐治畢柏後的前妻。她進入影壇後，拍了五年片便退出，一直停止拍片六年，兩年前才重出影壇。即是說，在十二年前伊麗莎白已開始踏進電影圈，但她只拍了七年電影，數量不超過八部，此外還有十五部電視片。伊麗莎白雅絲麗的新片叫做「神奇奪命針」，在這片中，她演的角色名叫費利西蒂，是一名美國女子，她的工作是替一個人去購買一座金針神像。

伊麗莎白說：「做明星並不享受。」她覺得做明星並不如一般人心目中想像之享受。最初她不希望做明星，但製片人及觀衆都迫使她做明星，漸漸她竟然十分迷於自己的明星身份，向後來她覺得在荷里活的演戲生活不像她想像中一般容易。「電影機映的，並不是演員要說的話及要做的事，而是演員所想以及所感覺的一切，在這方面，誰都不能扯謊，」伊麗莎白說。後期的她已漸覺不喜做明星。

雖然重出影壇，伊麗莎白也不想接太多影片，而「神奇奪命針」就是少數中的一部。她還上電視拍特輯，到舞台上演戲劇。雖然伊麗莎白已與佐治畢柏離婚，但她仍以佐治爲好朋友。閒時她愛以聽音樂渡日，特別是民歌之王小狄倫的歌聲。

[illegible]祖唐碧加與伊莉莎白雅絲麗在新片「神奇奪命針」中，扮演一雙情侶，圖爲他倆在片中一鏡頭。

民間功夫藝術團移師利舞台演出

民間功夫藝術團去月廿四日在青山道新舞台演出以來，極獲觀衆歡迎，惟由于台期關係，兩週合同告滿，本月七日晚在新舞台演出最後兩場。

由昨（八）日起，民間功夫藝術團移師港島利舞台演出，每晚兩場，時間爲七時半，九半，每逢星期日及公衆假期，加開日場下午三時。民間功夫藝術團此次蒞港公演前，星加坡名歌星凌雲接納該團董事長楊香、團長楊小萍邀請，加盟該團客串演出，惟凌雲突因足部受傷，以致無法在青山道新舞台登台獻歌。今凌雲足傷已告痊癒，爲履行合約關係，由昨（八）晚起正式加盟功夫藝術團，在港島利舞台演出，益更增強歌唱陣容，且爲凌雲首次在港島戲院演唱。

民間功夫藝術團武林高手萬人傑、簡淸球、李民欽、陳永富、沈茂惠、李長青、廖己丑、顏文雄、梁二、康弘、歌星楊小萍、廖佩如、林美齡、駱艷麗、俞麗珠、漢玲、黃薇等照常演出，茵茵司儀。

騷星達玲

龍公

陪過女王食晏，片酬不免要增加些。

準新娘張惠儀最愛游水看戲

本來在影視圈很活躍的張慧儀，最近表現得很乖，打電話往她家中很易便找到她，她笑說因爲如今是準新娘啦，當然不能像以前嘻嘻哈哈隨街跑的。

不過這幾天張慧儀不出來也不成，她替協利演出的「千奇百怪俏女傭」在本週末便要上映午夜場了，這位乖女孩也得出來亮亮相的，她也表示應該多盡點力，因爲和導演林義雄很老友，而且這部片中她的戲份很多。

從無線電視出來後，張慧儀一直是自由身的拍片，也經常爲麗的演出電視劇，如最近的「喜怒哀樂」話劇片集便常見張慧儀，平時沒演戲時，張慧儀多數在家中，每週末假期便和男朋友韋君去游泳打網球和看電影，是正常又幸福甜蜜，羨煞許多人的，他們已定了在今年結婚。

在「千奇百怪俏女傭」中，張儀慧原來是一個寫字樓小姐，薪水少少衣着要光鮮，正是打工錢還不够裝扮，一怒之下去了做鐘點女傭，薪金多多不用化粧穿靚衫，也和寫字樓小姐一樣的上班時間，張慧儀說她演這部「千奇百怪俏女傭」時，導演林義雄給她開列了這女傭的許多好處，使她幾乎想眞的去做鐘點女傭了，不過她又說：「現在甚麼也做不成啦，因快要出嫁了！」

淺彈輕唱

丹鳳

不合化算

一新星不肯在新片中脫衣，理由是「不值得」，原來她只拿五百元的月薪，而她在身裁「整容」時却花了五千元。

本大利小，不合化算，這原是很簡單的道理呢。

令人懷疑

製片家大衛曾南說，一個人拍出來的電影如果連自己都覺得不好看，那麼怎能够期望觀衆去喜歡。

許多使人看得不忍卒睹的影片，令人懷疑製片和導演自己覺得好看不好看？

打得之人

武俠明星茅瑛合約剛結束，即在外連接四部片約，而且薪酬比以前多。

廣東俗語云：「唔通你眞係打得！」原來佢眞係打得。

明星與我　陳鴻烈做好事偏遇重重阻力

在英女皇來港之前，陳鴻烈計劃與邵光榮在尖沙咀「攔輿請願」，要求准予香港眞正恢復死刑，以遏止像洪水猛獸般吞噬着良善市民的飛禍。

此舉雖牽涉宣傳作用，但是一件好事，而且是百分之九十以上香港居民想進行的一項請願，大家預料屆時一定會有很多人參加請願行列。

然而，當報章娛樂版刊出此消息時，立即引起警方反應，分頭通知自由影業總會、協利公司和陳鴻烈本人，謂請願必須先行申請獲得批准才能進行，否則便是違法。這末一來，「攔輿請願」之舉當然就胎死腹中，因爲申請需時，更不知幾時獲得批准，等到批准說不定女皇的皇駕已訪完日本回到英國了。

除了「攔輿請願」陳鴻烈還有一件好事想做，他準備在「狼吻」正式上映之前，在星期三晚九時半義映一場，把這

可是，這番想做善事的好意，也將於形勢而不能如期實現，原因是陳鴻烈事前計劃未够周詳，協利公司方面雖然沒有問題，但「狼吻」一片是交由邵氏父子公司發行，而邵氏父子公司又和各影院訂有合約，搞一場義映必須事前多方面協商同意，由於「狼吻」星期四就正式公映，時間上太過匆促，故未能說做就做。

陳鴻烈之要爲被姦殺輔警家屬義映籌款，可以說是爲了對現社會「養虎爲患」政策的一種抗議，在他執導的「狼吻」一片中，女主角之慘被惡飛輪姦，其男朋友在憤無可洩之下殺死惡飛這些情節，已表現了他對寬容壞人政策發生懷疑，及指出由此而產生的怨怨相報，造成社會混亂的可能，確抱着悲天憫人，爲安份良民表達心聲的態度。在影片將上映時，適逢女輔警被殺之慘事，陳鴻烈引起同仇敵愾，要爲其家屬義映一場，當是發自眞心，而不是爲了宣傳。

陳鴻烈在他執導的「狼吻」中，客串一個黑社會頭子角色，圖爲他大發狼性，強迫他手下的金霏灌喝烈酒時情形。

「浸猪籠」拍外景 二百餘鄉民客串

電視拍片集越來越認眞，日昨「喜怒哀樂」一場外景，爲了拍「浸猪籠」一幕戲，竟出動龐大外景隊到新界大埔去拍了大半天。

被「浸猪籠」的是麗的靚女潘冰嫦，她飾演一個在封建社會中受迫害的犧牲品，因犯了「偷情」罪而被村中父老處以最殘忍的刑罰。

這幕「浸猪籠」戲拍得很迫眞，爲了場面氣氛，麗的方面特邀得二百多名大埔鄉民客串演出。這場戲，在下星期的「喜怒哀樂」中便可在螢光幕上看到。

山度阿里解嘲說 註定做脂粉客

匈牙利籍小生山度阿里，在匈牙利的時候，鬱鬱不得志。影片雖然拍了將近十部，却依然引不起製片家的注意。

自從他投奔英國，獲政治庇護之後，山度阿里的名字在英國影圈立即响亮起來。

山度阿里年靑英俊，一抵達英國後，立即受無數美女包圍，桃色緋聞不時而起。

說起也奇怪，山度阿里常自嘲的說：

「我自出娘胎，便注定是做脂粉客了，使我成名的，不是甚麼巨製，而是香艷的桃色事件，由於我桃色新聞多，引起各製片家注意，紛紛邀請我拍片。」

洲立公司發行，本週四在本港新聲線放映的「色迷迷」便由山度阿里主演，合演對手戲的是，金髮美人雅麗珊寫，此姝在美國羅省因演黃色舞台劇而被拘罰十二次之多，可知其大胆奔放程度，所以有人預言「色迷迷」放映，必定大受歡迎。

圖爲「色迷迷」片中一個緊張鏡頭。

影壇近事

許冠文奇人妙事 黃楓拍高原外景

許冠文連日來加緊拍攝「天才與白痴」，由於這部片的準備工作，做得異常充分。所以，拍攝的進度，非常迅速。

不過，許冠文在拍攝時，仍然經常加插一些新的，臨時想到的素材。

爲了找尋新的靈感和素材，許冠文常常做一些令人感到莫名其妙的事情。

昨日，在橫風斜雨的時候，許冠文突然在影棚中跑出來，口中咬着一支筆在大雨中漫步，被淋得渾身濕透。可是，他似乎毫無所覺，不時會心微笑。

突然，許冠文像是找到了甚麼，一轉身跑進影棚，繼續執導。

有人問他爲甚麼要被雨淋着，許冠文表示：他在找尋靈感。

一些熟悉他的朋友，都說許冠文因爲執導「天才與白痴」的關係，連自己也變得有點「黐黐地」。

事實上，拍電影根本便不是一般正常人會做的事情，許冠文祇不過較爲突出而已。

黃楓原定於昨日飛赴尼泊爾找外景的，但臨時改期，改期的原因，是劇本中，有一場戲要改，再者，片中一個大反派的角色，尚未找到適當人選。因爲黃仁植持有韓國護照，但未獲泥泊爾簽証，日本演員又未找到，這是一個重要人選，必需在他離港前決定。

黃楓的劇本，今日可以修改完竣，本月十日前定必率同攝影師及翻譯，一齊啟程。

此次赴尼泊爾，所找尋的外景，將包括有喜瑪拉雅山一帶地區，因爲，這是比較特殊的氣候，所以，一定要與攝影師一齊去。再者，高原的山區，帶同巨型攝影機，是否方便，這些，都要作詳細的研究。

這是一部今年度嘉禾出品的巨片，在片中，將有大隊駱駝和馬羣。

卡士方面，除了陳星、茅瑛與一位在物色中的大反派外，還將邀喇嘛，與及泥泊爾人、西藏人參與演出。

降龍珠

東方玉著

唐思恭聽得不覺「唔」了一聲。

何文秀微微一笑，據道：「反正方才已經由白兒破獲了許多人証，物証，俱是眞憑實據之物，此時弄上一個假唐姑娘，又有誰會說他是假的呢？兒弟『以僞易僞，以眞亂僞』之意，就在於斯了！」

白玉霜聽他侃侃而言，說得頭頭是道，心中暗道：「此人果然可怕的很！」

唐思娘兩眼望着神色冷漠的老爹，不覺哭道：「爹，你老人家那是不認女兒了？」

白玉霜微微一笑道：「唐姑娘不必傷心，令尊一再的過上假冒賢父女之人，自然難免心存疑忌，何況又有奸人播弄其間。」

他話聲微頓，轉臉朝唐思恭道：「唐老莊主，在下曾在寶莊，向老莊主一力承擔下來，此事在下願負全責，蒙老莊主信得過在下，才由他們三人領着在下來此，在下明瞭通盤情形之後，就已料到老莊主見到令嬡之時，可能會懷疑她又是假扮之人，故而……」

他故意拖長語氣，不再往下說去。

唐思恭問道：「白少俠怎麼不再說下去了？」

白玉霜微笑道：「在下如果拿出証據來，不知老莊主是否相信？」

唐思恭道：「祇要能証實小女眞僞，老朽感激不盡，怎會不信？」

「好！」白玉霜口中說了聲好，轉身朝一清和尚揮揮手道：「大師父，麻煩你打開左壁。」

一清和尚答應一聲，走近左壁，打開門戶。

大家目光不由的全朝石室中投去。

這間石室，和右邊一間大小相同，也有一張木榻，榻上靜靜的躺着一位姑娘。

白玉霜目光從唐思恭的臉上掠過，轉到了唐老七、何文秀、邛崍老道等人身上，徐徐說道：「諸位是証人，請隨同唐老莊主一同進去如何？」

邛崍老道道：「老道當得進去。」

白玉霜抬抬手道：「唐老莊主請隨在下來。」

當先朝石室中行去。

唐思恭不知他葫蘆裡賣什麼藥，舉步跟了進去。唐老七緊隨莊主身後而入。

邛崍老道朝向何文秀招手說了個「請」字。

何文秀心中正在疑竇叢生，也不和他客氣，舉步跟入。

邛崍老道心頭大是不快，暗道：「老道和你謙讓，你倒托大起來了！」心念轉動，也自隨着進去。

白玉霜領着衆人，走近木榻，腳下一停，回過身，含笑道：「諸位請看看這位姑娘是誰？」

強人

黃思騁

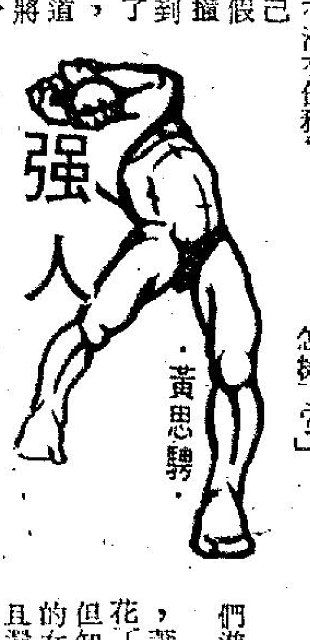

「沒有關係，你照我的辦法去做，他有一天不但會將這棟房子獻出來，甚至還有可能做我們的教友。」

「我回去試一試。」

臨行之前，包沙圖給她喝一種紅色的聖水，來表示祝福。

在路上，她又遇到那架電單車了，坐在上面的就是剛才的那個年輕人。她心裡覺得十分奇怪，這個人爲甚麼老是在這種山道上轉來轉去？他到底有沒有任務？

這次他走在自己前面，她心裡想着假如在這樣的山路上撞他一下，他就會滾到山下去，那地方成了他永遠安息的所在，而且永不會有人知道。這樣想着，她就將車開快，企圖嘗試一下，但是這傢伙的身上彷彿像有雷達一般，你開得快時，他比你更快，永遠保持一定的距離。她的車本來可以開到一百二十哩，可是在這樣的路上，超過五十哩就會有危險，但電單車卻可以開到六十哩也不成問題。她放棄這個念頭的時候，那架電單車一轉眼就不見了。

「如果是跟蹤我的人，他究竟是那一路人馬呢？他怎會知道我的住處的呢？」她心裡想。

六十九

剛才蕭盈芳見到的那架電單車，現在已輕巧地回到市區，坐在上面的正是機智的蕭鹿華。這傢伙冷靜，頭腦反應快，所以能有優良的駕車技術，如果鈴木不死，他不可以與他一較長短。

他將車開到一處街角停下，急急忙忙進入一幢大廈，在一扇門上按了門鈴。門打開以後，陳光泰出現了，問道：「事情辦得怎樣了？」

「大有收穫，我們進去談吧。」

兩個人坐下以後，蕭鹿華說：「我祇花了十天的時間，不但知道和金步堯來往的女人住在那裡，而且還探聽到一個秘密。」

「甚麼秘密？」

「你一定聽說過香港有一個叫做慧星教的啦？」

「我沒有聽過。」

「你這個人眞是孤聞得使人吃驚，這是個新興的教派，完全是利用一般男女的弱點，在暗中活動。」

「現在我明白了。」

(一〇八)

熱烈掌聲迎女皇

通天跑街

不知是否「包青天」睇得多，腦子裡迴時會泛起幻想，覺得現今假如包龍圖再世，或者出現類似這樣通達民情，明察秋毫判別善惡的達官貴人，那末官民關係，大概不再隔若鴻溝，至少一個古之包拯公的政績，抵得上今之一夥議員大人吧，此係幻想，白日夢話耳。

近日女皇伉儷蒞港訪問，香港一片粉飾太平景象，委實挺爲不錯，不過與其同時，報載港督在其祖家發表爲文紀念女皇訪港，文內有云「在本港經濟衰退最壞時刻，女皇訪港，但我懷疑，女皇能否找出許多悲觀的跡象」，寥寥數語，可見港督與女皇之間，亦有若干矛盾與隔膜的存在，遑論我們一般蟻民哉，我們除了及時擠在人叢裏一睹女皇伉儷風采外，還能寄望趁着大好時機表呈民意嗎？

由此，我又掀起「攔轎告狀」老一套的幻想，我等小民並非個個「染天來」，有什麼滔天寃情攪到要告「御狀」，但無可否認，相信絕大多數市民有一個共同的「寃情」，那就是禱望「英皇御准」本港恢復執行死刑矣。

且說我筱碧山在迷惘間，跑街於中環鬧市，街上突起一陣㗎嚶，路人紛紛互傳女皇駕到的消息，爭相擋位觀瞻，我喜聞此訊，當不甘後人，力爭上遊，急急霸佔有利地位，以飽眼福。

貴爲一國之尊，居然自動降貴紆尊，親臨市集商場，深入民間，足見女皇之「民主作風」，可敬可親，雖怪女皇足跡所至，四周報以熱烈掌聲，代表了「歡迎詞」。

我擠在人羣的前列，祇見女皇雍容華貴，神采飛揚，正在垂詢一個瓜菜小販，問乜東東，聽唔到，女皇態度慈祥和藹，大抵所問無非關懷小市民的瑣話耳。低頭間，女皇轉移視綫，落在我等諸觀人羣頭上，我位列前茅，大概又是天生「一等良民」模樣，果然爲女皇所劉視，驟然移玉在我面前，不知怎的，一下子我精通英語，祇聽見女皇問我有何所求，我亦不知那裡來的一股勇氣，立刻操正牛津英語，說道「我等小民祇望皇上順從民意，不再赦免死囚，足矣。」女皇頻頻點頭，似表同意，我喜不自禁，脫口呼出「萬歲」，霍然，我發現自己躺在床上，時已日上三竿，原來南柯一場白日夢而已。(八九九)

小說

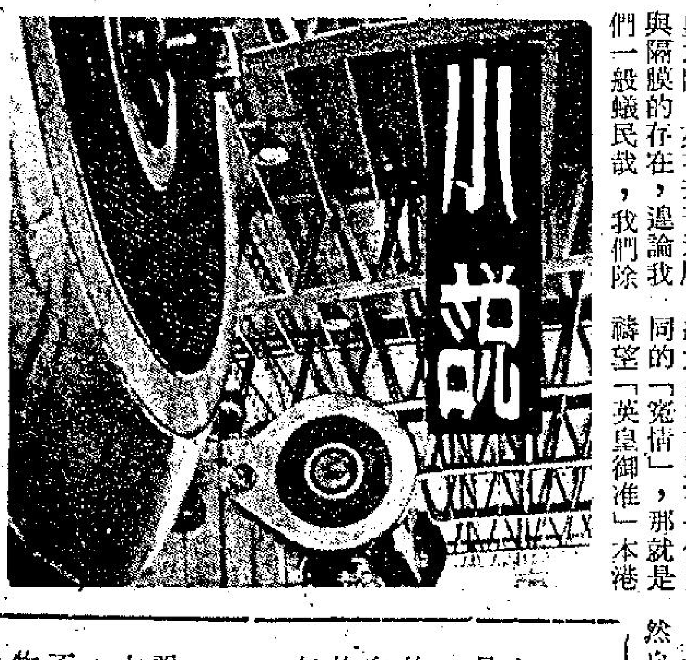

伊園

曉芙

六十一：傾盡畫家的油彩

南生園，任誰也忘不了那修長而整齊的樹，蒼蒼鬱鬱的氣勢，傾盡不少畫家的油彩。

伊娃特別携帶畫具同去，她說除了露台，她從未面對大自然，與及在大自然裡作畫。

起初我和蔚彬在伊娃旁邊看着她，後來她卻要求我們離開：「你們最好到處走走，等我完成，再給你們一個驚喜。」

「也好，」蔚彬答應，與我慢慢向前踱。挑了一塊草地，我們坐下。

「蔚彬，還有多久就畢業了？」我打開話匣子。

「一年。」

「那很快嘛。」

「快又有什麼用？想到將來，很令人心煩。」

「有甚麼打算？」

「想在律師樓實習一段時期，積點錢，然後去英國深造，考高級文憑。」

「爲甚麼不在畢業後馬上去？」

「錢呢？」蔚彬苦笑。

「我想這個不成問題，你可以申請獎學金。」

「我也考慮過，而且正在申請，但機會不大。」

空穴來風，未必無因

房東既然放出空氣話可能會拆樓，呢一件事我要問清楚不可，倘爲事實，則添日返工，就即刻要進行申請宿舍。現在宿舍大部分均已住滿人，而政府呢兩年之財政預算，非常緊縮，起新宿舍之可能性甚少矣。故如要申請，現在即要申請。我地申請宿舍，乃係按計分法分配者，做幾多年，就多計幾分，人工亦分級計分，仔女多亦有着數。不過，倘若我現住之樓拆樓，則我申請宿舍，比較容易，因拆樓迫遷，乃屬於十萬火急之事，非要從速從寬考慮不可。否則被逐時要瞓街邊矣。即普通被迫遷之舊樓居民，亦有救濟，何况我地打皇家工乎。因此有好多人鍾意打皇家工，因爲鐵飯碗也。

不過雖然話打皇家工乃鐵飯碗，但入去做之時，若爲高級，人工甚佳，則一世人可嘆世界矣，祇要謹謹愼愼，唔做錯事，就可以舒舒服服過一世。但如入去打工，由最低級起，則昇級之希望甚微矣，雖怪現在政府之文員，嘈生晒也。但地之人工，祇得六七百，比我地當差者少，而但地最低限度，亦讀過中學者。有好多並且識得打字，不過今年政府之預算咁緊，照睇起上來，無論佢地點嘈，亦冇法子可以得到乜嘢結果。但地文員同我地當差不同，我地投考差人，要够高，又唔准帶眼鏡，而且體格檢查，亦特別嚴格，與佢地做文員者不同。先幾排同一個伙記傾過，我地在警察部當差，已經俾消防局監獄署爲佳，待遇稍爲好一的也。

向房東打聽，是否佢在業主方面聽到拆屋之消息，但幾大唔認，祇話靠估。以前又唔聽到佢提過，事出有因，我添日返工，即要查一查，可唔可以申請住宿舍。現在申請住宿舍之人甚多，大排長龍，祇不過我乃係老差骨，做咗咁多年，資格老就多的機會。

房東既然唔肯講，我亦無謂迫佢講。即迫亦迫唔出，不如同佢傾吓其他風花雪月之問題。嗤嗤想開個頭，佢個老婆行入來，於是我祇好收口，在女人面前，唔可以傾呢的嘢。所以兩人時常開祇准男人參加之宴會，氣氛特別好，但地就算佢係滾，亦可以信口開河，乜都可以傾，無須有所顧忌。

房東太太乃電視迷，佢話鍾意睇香港電視之中文台，問佢何解，佢話人地肯落足本錢，祇戲服佈景，已好得多，而且凡屬有獎遊戲，但地非常闊佬，絕冇話整出個寒酸相者。呢一個世界，做生意要講落足本錢，利錢乃用本錢去搏。將來香港尚有一個新台，但地之節目唔知點，不過祇要過幾個月就可以知道矣。本港有一個電視台，本錢非少，而且最緊要者，乃係要有人材。開一個機構，受幾個人企，成爲一個集團控制，好人唔做得長，而水皮者反而可以，故有的縮骨之人話，但地乃鋤強扶弱云云。(一〇九〇)

求作接腳女

嬌鳥啼花　南宮搏著

「不，我不能！」素兒氣虎虎地回絕，她以爲，婆婆這一提議，是對自己最嚴重的侮辱，平時，她雖然極怕婆婆，此時卻忘記了害怕。

廖老太太的面色變了，好像罩上彌天的烏雲，鼻子掀動着，但在行將爆發時，她又强自忍住，瞅着寡媳：

「媳婦，你忍心使廖家絕子絕孫？」

「不管怎樣，我決不作接腳女兒，這多麼下流！」她憤然叫出，隨後，轉身向外走。

「媳婦！」

廖老太太倏地跳起來，搶在素兒前面，攔住了，大聲說：「你一定要做！」

「我不，絕不——要嫁，你自己去嫁！」素兒心慌，急不擇言了。

廖老太太雙目射出兇光，瞪住了寡媳，這一瞬，她好像會張開血盆大口，把媳婦一口吞噬。但是，素兒無所懼，夷然對着婆婆，她有抗爭到底的決心，在丈夫故世之前，她因懼怕婆婆而到竹林神社去拜鳥，現在，她決不，她想，我一錯不能再錯了。

廖老太太發現自己的威懾的方法失敗了，忽然，她嘆一口氣，向媳婦跪下。

素兒大吃一驚，於失措中也

「媳婦，行好事，爲我廖家傳宗接代——媳婦，我向你叩頭！」老太太和淚訴說擅碰地板，發出洞洞的聲音。

素兒駭極大叫——

於是，服侍老太太的傭婦趕進來，見狀而大嚷大哭，隨着，韋有守聞聲而來，他努力把叩頭不休的老太太抱了起來。

現在，廖老太太如癲如狂，掙扎着，喝令韋有守放手。韋有守自然不敢放開，他問依然跪在地上的素兒：

「表弟婦，發生了甚麼事呢？」

這是素兒所恥於出口的，她瞪目相對無法接應。然而在如狂如癲中的廖老太太聽到，嚷着：

「媳婦，你一定要答應的，我要有守做我們的接腳女婿，媳婦，你一定要答應！」

「啊！」素兒在驚怒中看了韋表哥一眼，她不曾聽清老太太的話，以爲韋表哥與老太太先有協議，她羞，她恨，她又不屑，在驚叫聲中站起來，罵出：「下賤！」便奪門而走。

渾厚的韋有守不知道發生的事故，也不曾聽清老太太的話，他直覺地以爲表弟婦與老太太衝突，他也以爲表弟婦是罵老太太下賤！

廖老太太陷在迷亂中了她似乎不知媳婦已去，繼續叫着，嚷

鐵蓮花

高庸

鐵羽眉峯微皺，沉吟不語。

金克用所說的故事，果然跟白玉蓮說的不同，誰是眞話？誰是謊言，一時叫人很難判斷。

不過，鐵羽自幼受花不拉汗的收養厚恩，在感情上，雖免偏向威寧侯府，如果要他在這兩種故事中，選擇一個寄予信任，他無疑寧願選擇金克用的故事。

於是，他正色對金克用道：

「我再問你一句話，你說過，尋覓太行山藏寶，目的祇是不願祖先遺物落在外人手中，並且答應等財物得回以後，全部轉贈給我，這些都是眞正由衷之言？」

金克用毫不遲疑道：「句句言出由衷。」

鐵羽點點頭，道：「好，我立刻就去天山威寧侯府，如果那兩份地圖的確在府中，我一定能够取來，不過，到掘出藏寶，一切都得聽憑我安排處置。」

金克用連聲道：「當然，當然……但白玉蓮手中那一分，老弟可有把握？」

鐵羽道：「她已經答應要送給我，還會有甚麼問題。」

金克用道：「老弟，不是我多疑，白玉蓮的爲人行事，你應該比我更瞭解，她會眞心把連城的財富送給你？」

鐵羽道：「四份地圖已得其三，應該可以推算出藏寶位置了，就算她不肯，也沒有多大影響……」

「不！」

金克用肅容道：「別忘了藏寶的事是由千夫長欽合台主持，地圖也是他繪的，白玉蓮那一份正是全圖中最重要的一部分，千萬不能缺少。」

鐵羽笑道：「這也很簡單，我可以再去見她，叫她把圖先交給我。」

(七八)

碧血映紅粧

諸葛青雲著　余丹青插圖

那中年文士笑問道：「艾朋友要查證一些甚麼呢？」

艾雷冷然接道：「老夫要査證天風牧場場

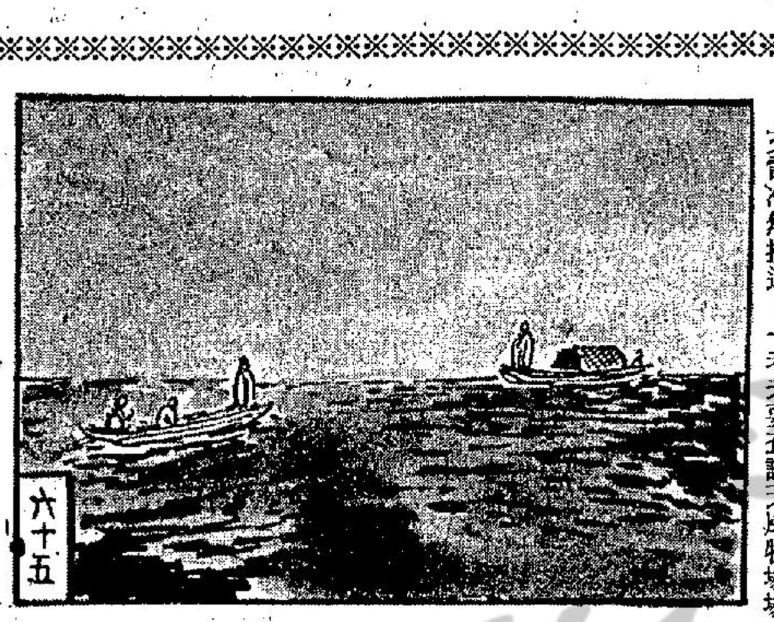

六十五

主，是不是三劍客的傳人。」

「是又怎樣？」

「不是就是朋友？」

「不錯！」

「那麼，我可以告訴閣下，天風牧場與三劍客，談不上任何淵源……」

艾雷截口笑道：「口說無憑，老夫要經過實地查証，才能相信。」

「行！」中年文士陰陰地笑道：「在下可以指引你一條明路，目前就有一個與三劍客有着極深淵源的人。……」

艾雷飛快的接道：「誰？」

中年文士抬手一指廿大年的樓船道：「那人，有九成就在這樓船中。」

這情形，使得白君玉秀眉挑，即待出聲怒叱，但卻被乃師的手式止住，並傳音說道：「孩子，沉住氣。……」

祇見艾雷注目問道：「祇有九成，那是表示你還不能確定？」

中年文士道：「我不能確定的一點，是這樓船是否是他們的根據地，因爲我是剛剛追踪而來。」

「樓船上是甚麼人？」

「天道盟？剛剛追蹤而來？……是你們天風牧場的寃家？」

「可以這麼說……」

艾雷冷笑一聲，道：「閣下眞聰明，想先來個隔岸觀火，然後坐收漁翁之利，是嗎？」

中年文士笑道：「艾朋友別誤會，咱們是同仇敵愾，進退與共。」

「好！老夫姑妄信之。」艾雷沉思着接道：「不過，不好聽的話說在前頭，待會，我還是要查證你的武功來歷，如果我證實你們天風牧場的武功，與三劍客有淵源，老夫第一個不放過的，就是你！」

中年文士連連點首道：「行，行，到時候在下一定捨命奉陪。」

「現在，你該報個萬兒了？」

「在下複姓中行，單名一個瑞字。」

「中行瑞？」艾雷蹙眉接道：「以閣下方才所表現的身手來說，應該不是無名之輩，怎麼這個名字，我卻不曾聽說過？」

「艾朋友過獎了！但事實上，在下的確是一個無名小卒。」

「中行朋友在天風牧場中，位居何職？」

「是客卿身分，忝爲天字樓第三號食客。」

「閣下忘賺了，聽說天風牧場中，天字樓的貴賓，全都是當代武林中的頂兒尖兒的人物

第廿三回：寃家

當鱷魚頭一覺醒來，憑窗眺望街景時，也正是那一羣中外遊客，從遊黃埔魚珠驅車入市區的時候。其中有一輛汽車停在「新亞酒店」的門口，闆專員跟黑牡丹先後踏出汽車來。

鱷魚頭即刻吩咐黑玫瑰道：「妳馬上下去調查這一肥一瘦的夫婦住在幾樓幾號房，查到了我會重重賞妳！」說罷就推黑玫瑰出房門去。

升降機剛從七樓落來，黑玫瑰就踏進去，到了樓下，正好迎着在升降機門口等着的闆專員和黑牡丹。她就站着不出來，原機跟闆專員上去。到了六樓，他們先後走出來，黑玫瑰也跟着出來。

黑牡丹對闆專員道：「我長期住酒店，成什麼話呢？你快點給我找一個房子吧！」

闆專員道：「我請妳住在多寶路，妳又不肯。」

黑牡丹道：「多寶路是你的公舘，我討厭看你的太太少爺的臉色！」

闆專員道：「他們當妳是香港的名媛小姐，誰敢欺負妳？」

黑牡丹道：「我不！」

他們走到了六零八號房間，伙計開門讓他們進去，轉身問黑玫瑰道：「請問姑娘妳找那一位？」

黑玫瑰道：「我住在五零八號房的。」

伙計道：「姑娘，妳走錯了，再下一層才是。」

黑玫瑰就從樓梯走回五樓來。

黑玫瑰一進入房間，就對鱷魚頭笑道：「你賞什麼給我呢？」

鱷魚頭道：「妳眞的查到了？」

黑玫瑰道：「不查到就沒有資格領賞了。」

鱷魚頭道：「妳想要什麼？」

黑玫瑰道：「我現在不想要你的錢了！」

鱷魚頭道：「衣服又定做了，妳還要什麼？」

黑玫瑰半晌不答話，好像滿懷心事不知從何說起。

黑玫瑰想了好一會，然後搖搖頭道：「我雖然很窮，但我還不十分餓飯；我也不想穿得花花綠綠，像個妖精，招搖過市學那些遊黃埔的官太太那樣；我祇想……」

(八九)

戰局

鐵行元朗重演足總盃「末了緣」，雖然雙方均爲「中型班」，而且仍有聯賽未完的賽事，但在今天……

黃金福及時躍接：南華流浪昨再相逢，打成一比一平手，圖爲南華門將黃金福(右)躍接高球，梁兆華在旁掩護。(李就攝)

鐵行元朗陣容　(鐵行)

本報台灣總經理處

地址：紹興南路二十二號三樓

電話：三四七八一二　三四八〇〇七

高雄	長明街二四號
台南	南門路五九號
台南	永福路一五二巷五〇號
左營	大路八五號
新竹	中山路五三八號
桃園	大國村廟前街二二號
桃園	八德興仁村中山路一九號
鳳山	中正路二三三號之一
台中	三民路二段一二二號
嘉義	吳鳳南路一七巷一三號
淡水	中正路五四號
基隆	義一路二六號
基隆	南榮路一六一巷一八號
基隆	中山一路廿一號
龜潭	南龍路五三號
豐原	三民路七七號
士林	大北路七八號
北投	中央北路一段一二號之一
金門	莒光路一〇六號
花蓮	仁愛路一〇號
苗栗	中正路一二二號
屏東	福建路六六號
彰化	三民路二〇二號
員林	中山路二六五號
板橋	自強新村八二號
斗六	太平街一一號
岡山	勵志村二〇九號
中壢	中正路二五一號
台東	福建路二八三號

本報啓事

本報當天空運抵台、歡迎台灣讀者訂閱

本報台灣全省各地設有分銷處，請讀者就近向下列各地分銷處訂閱：

你就是救星

垂危的病人急需輸血
請即到紅十字會捐血
電話：二一八二〇弍一

總統·華盛頓·英京
今天獻映　安樂發行·不宜兒童
佐治希頓 爾 新作　佛局巧妙 鬩驚心動
財色動殺機
明午場：夜　阿狄倫新作　江湖大殺手

豪華·文華
槍戰刺激　觀衆喝采　今天五場
聯美公司俠艷巨片
激起天地正義　七條好漢抗暴
七俠蕩寇誌
文華午場：夜　催命符　金霹靂 唐菁 主演

福星·油蔴地
今天放映　創新魔幻恐怖片　秦夢 勾峰 喬宏　寒夜青燈
今天放映　警世社會問題片　狼吻
今公映場福星：烏龍瘋狂大轟炸

京華·快樂
昂然進入第二週　明晚再度加開午夜場
汎亞巨獻　火燒摩天樓　THE BLAZING TOWER
摩天大廈化爲煉獄觸目驚心

翡翠·娛樂·荷李活·黃金·亞洲·好景
最後今天
危險時刻十七
大膽暴露電影　新潮有味作品
明天全午場連夜六獻　蕩寇誌　張徹導演

京都·凱聲·華聲
今天四場　十二點正·三點·六點·九點
大冒險家　金蒂絲 比費雲穆

海運·百樂　H702412　K678091
今天四場　十二點正三點六點九點　不宜兒童
新藝發行瑪派拉蒙巨片
大冒險家　金蒂絲 比費雲穆
海運午夜十二點正　女妙賊　智取勾鼻佬！

新華·新都
今天盛大獻映
一部使人夢寐難忘的上乘佳作
最紅模特兒　蘇狄雅拉　展露迷人胴體
玉體　爆炸性　藝術性
雖然香艷！絕不鹹濕！

東方·國賓·域多利·國華
觀衆笑　三姊妹
今映　國賓　財色動殺機
明午場夜晚　江湖大殺手

麗都·麗華·北河·英華
滿！全綫五場
一部爆炸性最激動人心電影
狼吻　陳鴻烈導演
明晚午夜場：千奇百怪俏女傭

明珠·倫敦
娛樂性強　今天五場
大牛郎　MIDNIGHT COWBOY
達斯汀荷夫曼　莊維特
豐富人情味　第一新題材
明午場　朦面女俠　田明 恬妮 主演

新舞台·國都·聯邦　K719814　H713619　K862123
寒夜青燈　秦夢勾峰
狼吻
色迷迷
明早場：別了親人
明晚夜場　千百奇俏女傭
明早場：葫蘆神仙

紅約·大華·全冠　K-935597　K-847115　H-768721
今天五場盛大獻映
牢獄大風暴
金冠明天早場：山東老大

鐵行未必死・搏元朗今仗大可晉級

戰局分析

鐵行元朗重續足總盃「未了緣」，雖然雙方均爲「中型班」，而且仍有聯賽未完的賽事，但在今天的淘汰制比賽，卻會有不同的情緒，最顯著的爲兩隊在聯賽的處境不同。元朗因爲在聯賽早已「坐穩船」，爭取足總盃四强已是主要目標，鐵行仍未解除降班威脅，故祇能利用足總盃重賽以考驗攻守力量，如果今仗避免拼搏過勞或恐怕劇戰中引致球員受傷，則爭取晉級的機會也減低，儘管說雙方均爲守優於攻的球隊，但照聯賽的得失而論，則元朗此役仍佔贏面稍高。

元朗與鐵行業已三度碰頭，聯賽首循環「鄉親班」贏二比一，次循環雙方以各二平手。足總盃複賽加時打成一比一，也帶來今天四度交鋒，元朗自從上月廿五日在聯賽以零比一敗於流浪，因爲本月一日對精工的比賽受到港澳足球賽的順延而致改期，故今天再上陣，與上仗恰隔兩個星期，既然爲了爭取足總盃四强，這段期間內也有足夠的訓練，此役應有佳態，鐵行雖於上月廿八日對電話之戰因雨改期，但仍希望賽事及早舉行，而且曾與電話聯同向足總申請排在本月六日在南華場「閉門作戰」，但被否決了。因此在聯賽護級仍未完成，既然「留班」問題仍是「前程未卜」，今天在另一項比賽出戰，是否因爲球員有心理負担而影響戰力呢？亦屬難以估計，本月三日鐵行在聯賽以三比四敗於東升之役，可以看出鐵行部份球員似受患得患失的心理影響而致大失水準，假如它能夠與東升打成四比四而增加了一分，則入球也比恰和多一球，幾乎已達成護級了。因爲倘有各入四球言和的戰果，則將來與電話對抗即使輸零比一，留級的機會仍較恰和爲高，但照現時的情形，則本月十四日鐵行對電話，即使以零比零打和，仍須與恰和重賽，除非鐵行能夠贏電話或以一比一打和，才可以達成護級，上仗對東昇的失去全兩分，對於鐵行在聯賽的處境，仍屬不利，今天在足總盃對元朗，畢竟「火船隊」能否回勇？而且力拚之下，是否引致球員受傷？也值得留意，這仗元朗可以「放盡打」，希望能夠爭取晉級，與流浪作兩場制的準決賽，因爲它在聯賽對精工已屬「例行公事」，即使今仗鐵行的防守如何堅固，「鄉親班」的前鋒及中場球員，亦甘冒矢石而進行攻堅，無須像鐵行的仍要考慮保留實力以作聯賽的護級，這是雙方的處境不同之處。

由於元朗以爭取打入足球盃四强爲目標，經過十多天的備戰，也排定陣容作戰，守門員爲張耀東，後防許植强、陳遠智、文錦棠、葉華偉，中場盧福興、洪奕成、梁能仁，前鋒李龍國、葉振發、游煜華。這也可以說是「鄉親班」的理想排陣，後衛的死纏爛打及門將張耀東近期有佳作，將使防守相當嚴密，中場球員之中，洪奕成以助守爲主，盧福興及梁能仁隨時有攻擊的能力，因此雖然排出「四三三」陣式，但實際上有五個前鋒。翼鋒李龍國近況甚佳，葉振發的衝刺力亦不弱，游煜華曾經受傷，此役復出能否演出水準，雖仍待臨場才可獲知，但元朗仍有溫耀球，李德權及庚國樑，鋒線及中場的補充兵源充足，而且今仗賽和加時，夠氣夠力的元朗球員亦可利用後勁較强而爭取勝利。

此役鐵行亦必全力拼搏，郭德先復出把關，最後防綫較穩，而後防崔永生、魏華傑、梁棠洪及梁維光，亦足以抗拒對方的前鋒，然而賽至加時之後，中場防守的耐力是否足夠？仍要看元朗是否採取消耗戰。中場球員陳志佳、伍炎勝、楊少年，照上仗的表現，則助守優於助攻，因此前鋒蔡韓玉、麥當奴及鄒達能否獲得足夠的供應，也與鐵行的攻力是否可以加强有關。鋒綫的三個由印尼來港助陣球員有腳法固屬無可否認，但此方倘若進攻的速度不夠快，仍可使元朗守衛有足夠時間佈防，那就爭取入球較爲困難。故綜合雙方的攻守力量分析，元朗這仗可佔中場優勢，倘若前鋒能夠把握臨門一剎那的機會，可佔贏面稍高。

鐵行實力不算强勁 足總盃元朗可過關

今日之戰

足總盃足球複賽，鐵行對元朗，今日下午四時三刻，在花墟球場續未了緣，票價統收五元。

足總盃複賽鐵行對元朗，經于去月十九日舉行，但經過加時決鬥，仍是一比一平手，乃於今日重賽一場，得勝的一隊便晉入四强，將與流浪爭決賽權。倘若今仗九十分鐘賽完又成平手，即加時卅分決高下，再不分勝負，就互射十二碼球來決定誰得準決賽權。

鐵行與元朗本屆已三次碰頭，計開：聯賽第一循環元朗勝二比一，次循環重逢則賽成二比二平手，足總盃複賽交鋒又以一比一和局終場。是即兩隊過去三次遭遇戰，鐵行仍未一勝元朗。

元朗這一支中型班，表現不俗，各新秀顯得頗有進步，加上戰意旺盛，故不時有打垮鉅型班的戰績，在甲組聯賽早就解除降班威脅。但是，元朗的前鋒始終因爲腳下工夫未到家而威脅有限，特別是射門乏術爲最大缺點。不過，雖然如此，今天與鐵行再爭足總盃準決賽權，由于對手實力非强，弱點比他們更多，祇要踢出水準，應可淘汰鐵行出局。

鐵行陣容不整，雖擁有不少好手，但多不能保持水準，因而守衛固然欠嚴密，前鋒的攻勢亦缺乏大威脅。

本來，鐵行的戰意不錯，但今天的比賽是足總盃的賽事，他們正全力爭分護級，對足總盃自然比不上聯賽那樣重視，踢起來不免容爲鬆懈，若然，他們實力原已比元朗遜一籌，就更不易言勝。

工商晚報

黃金福及時躍接：南華流浪昨再相逢，打成一比一平手。圖爲南華門將黃金福躍接高球，梁兆華在旁掩護。（李就攝）

快鬥快打出場好波 南流大家唔輸幾啱

十二碼自由球，森寶主罰射因所取角度太盡，已致「宴客」，第二次得十二碼自由球亦改由李國華主踢，而所踢兩次十二碼，第一次似乎矯枉過正，罰得並不合理，第二次改用旁証執法向判罰的十二碼自由球，則屬合理的判決。

昨晚到大球場觀衆一萬二千三百六十九人，門券收入六萬五千三百零五元。

一開始就打快 南華首先入球

開賽後雙方均搶攻，展開「快鬥快」的爭奪。八分鐘，賴汝樞傳球入禁區，流浪守衛鈎銷，皮球落在中路，馮志明偏交葉尚華射向遠柱上角，替南華打開紀錄，一比零。流浪大舉反攻，十分鐘，韓德遜在右邊射門，黃金福將球托出，中柱彈出界外。流浪繼續進攻，南華門前草木皆兵，惟有驚無險。十七分鐘，馮志明傳交葉尚華射門，黎榮富解圍。二十分鐘，森寶衝射，球斜出界，廿五分鐘，施建熙直線傳球，馮志明單刀赴會，麥哥利鈎銷。三十三分鐘，陳國雄由左邊底線推進，李度出截，陳國雄順勢彎球回門，李度回身接得，流浪再度反撲，南華採取密集防守，流浪被迫施展遠射，但終於無功，上半場南華以一比零領先。

換邊再戰，五分鐘，施建熙遠射，無功而退，七分鐘，陳錫祥得施建熙過線傳球，孤軍深入，李度衝出截球。八分鐘，森寶備球同空檔，黎耀林攻門，駱德輝將球撞出，化險爲夷。十五分鐘，陳錫祥盤球過黎耀林，惜起脚猶豫，未能乘李度衝出而及時射門，遂被李度截奪，二十四分鐘，韋羅比盤球入禁區，羅桂生劏球，當時球証見韋羅比臥在禁區內，判罰十二碼自由球，森寶主罰，射中門柱彈元界，遂致「宴客」。廿四分，施建熙單刀赴會，誘出李度，但史丹頓回防剷球出界，旋流浪進攻，韋羅比傳球，史丹頓伏兵城下，黃金福已失去位置，史丹頓射門中柱彈出。三十三分鐘，南華以尹志强替陳世九，流浪再反攻，至三十六分鐘，駱德輝在禁區鈎倒韋羅比，流浪得十二碼自由球，由李國華主罰射入，成一比一平手。結果以各一言和。兩陣如下：

（南華）黃金福、陳世九、梁兆華、羅桂生、駱德輝、賴汝樞、陳國雄、陳錫祥、馮志明、葉尚華、施建熙。

（流浪）李度、李國華、麥哥利、史丹頓、黎榮富、黎耀林、王展健、韋羅比、森寶、郭家明、韓德遜。

場邊語

南華流浪昨晚以「一比一」打成和局，這場「快門快」的足球賽，確不失爲一場「好波」，雖然流浪憑十二碼自由球迫和南華，但和局是「合理的戰果」。但雙方却有可增加入球的機會，惟却未添紀錄，除了兩隊均採快捷的攻守外，球運亦爲祇能以各一主因，昨役南流和的攻門，均曾有彈柱及過門不入的情形。

兩隊經過昨晚的比賽，「巨型班」的聯賽都完了，本屆聯賽的秩序，流浪在積分表上獲得三十三分，可穩入四强，南華三十二分，仍要看光華對愉園的一仗戰果，才可以確定「少林軍」是否有機會參加四强邀請賽。

昨晚南流大戰，因爲「少林軍」採取搶攻的打法，被對方進攻時則採密集防守，而流浪的拼勁亦甚强，故雙方合演一場「快波」，快捷的攻守，使球證也跑到抽筋，南華昨役的作戰方式，顯然針對以往兩次對流浪而作出適當的改變，在戰術運用方面，已相當成功。

甲組足球聯賽成績表

隊名	賽	勝	和	負	得球	失球	積分
精工	廿三	十四	五	四	四八	二十	卅三
流浪	廿四	十四	五	五	四三	廿八	卅三
南華	廿四	十一	十	三	四四	十九	卅二
光華	廿三	十二	七	四	卅九	廿二	卅一
愉園	廿二	十三	五	四	四六	廿九	卅一
東昇	廿四	十三	四	七	四二	卅二	三十
加山	廿四	十一	四	九	卅七	卅四	廿六
東方	廿四	五	九	十	十九	廿三	十九
元朗	廿三	七	五	十一	廿八	卅七	十九
市政	廿三	五	六	十二	二十	四一	十六
怡和	廿四	四	六	十四	二十	四十	十四
鐵行	廿三	二	九	十二	二十	四十	十三
電話	廿三	一	五	十七	十六	五七	七

鐵行教練將由「吳飛」出任 「師傅然」却轉行攬其生意

彩色球壇

△足總的亞洲盃籌備委員會屬下的宣傳小組昨午在足總會議室召開記者招待會，報告有關亞洲盃的籌備進展況與及其他一切事項。

主委盧志忠在會上宣佈斯里蘭卡由於經濟困難，將不會派隊來港參加比賽，在較早時斯里蘭卡已有信通知足總，要求足總多付他們的職球員由香港返國的機費，且把副本寄交亞洲足協，但亞洲足協則通知香港本屆亞洲盃第三區外圍預賽祇得六隊角逐，而斯里蘭卡爲不參加。對於斯里蘭卡的突然退出，足總已重新作出安排，並運用主辦的權力選擇日本爲編組賽的對手，且把這場比賽編排在揭幕禮那天的上演，揭幕禮是由港督麥理浩主持，是日的節目甚豐富，加插操演、舞龍，東方女子民族舞樂隊演奏及飛放氣球等，而票價則收十五元。至於其他賽事的票價，則分最高、十元、十五元、廿五元及三十元不等。

△遴選小組亦於昨日開會挑選亞洲盃香港隊陣容，各委員都很尊重教練何應芬的意見，所以當何教練列出一個初擬陣容時，亦得順利通過，但主委盧志忠表示任何入選球員如申請免役請於本月十五日之前來函通知足總，以便及時補選，此外，入選的廿二位球員除了每週照常操練兩課外，還可能加多一次晨操，並在六月初到烏溪沙集訓兩星期，相信在本屆亞洲盃外圍賽裏香港隊的表現是會較爲理想的，現列出香港隊的廿二位入選球員名單如下：朱柏和、張耀東、朱國權、葉尚華、黎新祥、曾廷輝、鄭潤如、陳世九、李國華、鄭國根、郭家明、盧福興、梁能仁、賴汝樞、馮志明、李龍國、梁金發、鍾楚雄、余國傑、胡國雄、施建熙及劉榮業。

△精工已接獲積奇的要求解約函件，而積奇要求解約原因並非不滿精工的措施，祇是他欲離港赴外地謀生路，他昨夜在大球場表示：精工會對他很好，少帥黃劍山更是一位和藹可親願意助人的班主，而他離開精工亦是迫不得已，因爲他表示現在有一個好機會將在外面謀發展，所以才嘗試暫離球壇。

精工對於積奇的離隊似甚不願意，但爲了補充實力，已着手與安德遜斜介，現在雙方面仍在討價還價的情況下，但相信安德遜加盟精工的成份甚高。

△「師傅」姚卓然自担任鐵行教練之職後，使到鐵行這支中型班的戰績有出人意表的成果，惟今屆由於人腳變動得太多，所以成績也未如理想，不過，姚卓然並不因爲這樣而辭退鐵行教練之職。

按姚卓然謂：他感到年紀已較長，爲了使餘生的生活安定，決定棄波從商，日來與一些人士接頭去攬其生意，而鐵行教練之職，改由吳偉文担任，此事亦獲得吳偉文的証實。

△昨夜南華對流浪之役，不失爲一場快門快的好波，使到全場萬餘名觀衆莫不看到眉飛色舞，連球証亦告「抽筋」，在下半場卅分鐘迫得由傍証巴樹比担任球証之職，而師傅趙醒楠更替這位「抽筋球証」搽藥油，不單祇球証抽筋，連球場的大鐘也「抽筋」，原來踢至下半場卅五分鐘，球場的大鐘突然失靈，「口痕友」話場波快到連大鐘都抽筋，此乃昨仗的另一插曲。（文錦）

鄉親班操到足 蓄意砌低鐵行

元朗區體育會定于今午，假該區理民府舉行週年大會，初步推選四十五位下年度新董事，並擇日再度複選會長、主席及各部門主任人選。

今年鄉親班元朗足球隊在足總盃與鐵行再續「未了緣」，爲了爭取今仗勝利而晉級，連日來不惜冒雨在大陂頭球場埋頭苦練，若今仗能夠擊退鐵行而晉入四强，將會在下月拔隊往澳訪問。

雖然球季未結束，外傳有兩間左會茅頭指向元朗拉角，使到元朗會不少重臣非常之憤怒，雖然只是空穴來風，但未必無因，不過這兩球會竟然在球季淡風下仍作出如此不智的拉角措施，眞是使人引以爲憾。

但雖然如此，目前仍是言之過早，現時之事暫時姑妄聽之，惟是元朗隊上下仍是全力集中于足總盃晉級擠進四强，但能否挫敗鐵行，各球員在昨練後表示均具信心。

元、鐵在複賽廝殺百廿分鐘的加時，仍然殺得難分難解，所以今午重賽「未了緣」，教練朱永强表示：去仗元朗未能獲勝，就是大家犯上過于緊張，所以表現有些走樣，今日重賽「未了緣」，如果稍爲表現鎮靜，很有機會獲得勝利而晉級，至于今仗會否變陣出擊，朱永强表示：去仗原陣各……今仗仍不準備變陣，只是左翼游煜華最近之表現，似乎患得患失，故只有考慮究竟用溫耀球抑或用游煜華，一時仍是舉棋未定，屆時亦準以去仗原陣，且表示有信心勝利而晉級。（廣）

足總盃賽形勢

- 東昇 1—0 電話；流浪 1—0 九巴；元朗 5—1 怡和；駒騰 0—3 鐵行；光華 0—1 精工；愉園 3—1 東方；加山 2—0 市政；荃灣 0—2 南華
- 流浪 4—1 東昇；鐵行 1—1 元朗（時加）；愉園 0—1 精工；南華 2—2 加山（時加），重賽 4—1
- 流浪 — ；精工 — 南華
- 冠軍

銀牌籃球節目精采 伊館上演兩場大戰

銀牌籃球賽女子冠軍決賽及男子負方決賽權爭奪，今日在九龍伊館舉行，下午七時十五分，女子冠軍決賽青年會對悠悠。八時三十分，男子負方決賽權爭奪警察對均安，門劵五圓，籃聯屬會及學生優待三圓。

一再改變賽期的女子組錦標決定性賽事青年會對悠悠，今夕決鬥，兩隊本屆球季曾三度聚頭，聯賽青年會曾以五十九比卅八勝悠悠，銀牌勝方半準決賽，青年會亦以三十七比三十五再挫悠悠，直至決賽悠悠以四十一比三十三勝回一仗，致使女子銀牌賽事仍帶來「未了緣」，此役得勝之一隊將成爲本屆銀牌盟主，預料戰情將更劇烈，青年會於決賽之役受挫，因太着重由中路滲入，而中距離投籃亦欠準，經過這仗初敗，自亦重新進行部署，且看能否施展消耗戰以威脅悠悠，以實力而論，則青年會仍較均勻，悠悠則憑新秀進步而與强敵週旋，惟能否保持上次水準，仍能回勇，仍有力「衛冕」。

男子負於決賽權爭奪警察對均安，此仗爲許勝不許敗之賽事，勝者將與東海爭霸，敗則被擯出局，雙方勢必力爭，均安在甲一組聯賽曾以九十二比七十六勝警察，故在銀牌賽重逢，似可「睇高」一線，惟警察人材較爲平均，且觀上月底與韓國公賓局隊對抗，則警察球員業已回勇，今仗倘能沉着作戰，仍可威脅均安。

鐵行元朗陣容

（鐵行）郭德先
梁維光、梁棠洪、魏華傑、崔永生
楊少年、伍炎勝、陳志佳
鄒達、夏當奴、蔡韓玉

（元朗）張耀東
葉華偉、文錦棠、陳遠智、許植强
梁能仁、洪奕成、盧福興
游煜華、葉振發、李龍國

麗宮
今天仍映
轟動世界 震撼影壇巨獻
火燒摩天樓
火燒場面 觸目驚心
下期映 所羅門與王貴妃

工商處改善食米管制
擬增加特許白米入口商
現有入口商減少配額 增加競爭裨益消費者

【本報訊】傳工商處今計劃增加特許白米入口商最少百分之二十，作為該處改善食米管制計劃措施之一。

此次改善，得力於消費者委員會之助，該會曾舉行兩次食米情況研究。

目前共有特許白米入口商三十八家，計劃增加七八家，如此將使入口商增加競爭，從而對消費人有所裨益。

不久之前，工商處副處長曾透露，希望年中能完成增加入口商之安排。

米業消息，新增之公司將非現時從事米業者。由於增加入口，故現時之配額須重行計算，相信現時之三十八家須減少配額，俾將餘額配與新公司。

據了解，目前工商處正與食米諮詢委員會及工商業諮詢委員會密切商議中。

工商署長宣佈訂立新協定
本港輸澳洲紡織品約百分十八受限制

【本報訊】工商署署長左敦昨日宣佈本港已經與澳洲訂立一項新紡織協定，使到本港輸往澳洲約百分之十八的紡織品受到入口限制，該等產品包括：紡製鬆身恤衫、針織上衣，包括恤衫、鬆身恤衫、開胸釘鈕毛綫衣、套頭毛綫衣等、男裝長褲、女裝紡製外套、女裝紡製睡衣及西裙。

由澳洲海外貿易部代表團與由工商署副署長苗禮善率領之香港代表團，在本港經過為期八日的商談後，卒於昨午達成上項協定。

苗禮善表示：該協定是根據國際多種纖維紡織品協定第三條款而訂立者，但苗氏強調協定與較早前澳洲宣佈對所有紡織品輸入來源（包括香港）採取之關稅限額行動無關。

苗氏說：「在新協定生效期間，相信澳洲政府不會對協定內的任何項目採取增加關稅限額行動。」苗禮善又透露：港府較早前已表示對澳洲採取紡織品關稅限額行動，保留要求商談之權利，而目前亦已在考慮應否提出該項要求。

苗氏稱：港、澳代表團作磋商後，同意增加限制本港輸澳紡織品的四個新項目，而現行受限制之四個項目，將延期繼續受限一年。但澳洲提出限制本港另外兩項貨品輸出數量之要求，則遭本港拒絕。現行限制另外一個項目之措施，將會在一九七五年七月一日起停止生效。談判之結果亦使本港受出口授權書管制之項目由六個減為三個。

根據新協定所影響的產品，約佔本港對澳洲紡織品總出口量的百分之十八，而去年受本港輸澳受入口限制影響的貨品則佔總量百分之十五，以去年的貿易數字計算，新協定內的產品約值一億三千五百萬元，而去年本港紡織品的輸澳總量為十二億九千八百萬元。

在評論新協定時，苗禮善說：「雖然我們不願見到本港輸出品受限制，但我認為在我們應接受限制義務之範圍內，已獲得一項合理之協定。」

據指出，協定中已具有彈性條款，使本港可以將今年尚未運用的入口額的百分之十，留為將來之用，並可把產品由某項類目的百分之七點五轉調至另一項類目，以便增廣限制範圍。香港同時亦為同類產品，重整組別，以致各條款，更富彈性。紡織業諮詢委員會業已考慮各項條款，並建議香港政府應正式簽訂該項新協定。

另一方面，苗禮善副署長已定今日前往布魯塞爾，率領本港的貿易代表團，與歐洲共同市場代表，就本港共同市場的紡織輸入協定作第二回合而可望是能夠達成最後協議的磋商。苗氏透露會談定下星期一開始，而希望能以三個星期的時間得出結論。

在本年三月底，工商署曾派遣代表與共同市場方面，就重訂本港紡織品輸往共市會員國的入口限額，進行了首回合的商討。如此次磋商能達成協議，本港商人與共市國家貿易起來將可獲得較穩定的基礎。

港督巡視難民營
當局聲明絕不阻難民離境 目前有三名難民未知行踪

【本報訊】港督麥理浩爵士昨日親臨西貢及石崗收容南越難民之營地，巡視營內難民情況。

另一批日前乘船抵達本港符箕灣之南越難民，已先後有六十七人在港府的照顧下，一併送入新界軍營棲身，目前僅有三名南越難民未知「行踪」。

如欲查詢抵港之南越難民，是否是自己認識之親友時，可撥電：五四五六〇五七或五四三五一一八，向移民局查詢，以便聯絡。至於欲捐助衣物等，予暫居新界軍營之南越難民者，可將捐物寄往香港銅鑼灣利園大廈社會福利署，由該署代為轉交。或送往夏慤道紅十字會總部。

人民入境事務處長羅能士亦於昨晨接見曾協助六十七名南越難民來港之熱心美國人占·米路斯後，發表處理該批暫居漆咸營南越難民之聲明。

人民入境事務處長羅能士，昨晨接見該位志願自掏腰包，協助六十七名南越難民赴美的熱心美國人占·米路斯後，發表聲明稱：他曾致謝占氏對該批難民所表達的關懷。

羅氏並表明：香港政府絕對不會阻止該批難民離境，且欲盡速協助該批難民選往美國或世界其他地區作永久的居留。但不幸目前尚未有任何國家有收留該批難民之跡象，因此，惟有將該批難民暫收容在漆咸營內。

（上）港督在石崗軍營，與負責登記難民身份之移民局職員談話。（下）港督在粉嶺軍營之醫療站與外籍醫療輔助隊隊員談話。

架空路穿過停車場
招商承建七月開工

【本報訊】西九龍交通走廊公路計劃中一段十分特殊的道路，不久將施工興築，該段路是穿過油蔴地多層停車場的架空道路。今日出版的憲報載有招標承投此項新工程的告示，預料工程可於七月開始，明年四月間完成。

整個西九龍交通走廊計劃包括一條長達三哩的架空道路，接通加士居道與九龍西北部的荔枝角。

這個計劃全部完成後，將可大大改善九龍西部尖沙咀與荔枝角間的交通情況，並在新界荃灣和葵涌工業區與紅磡海底隧道之間提供一條快速交通綫。

此走廊計劃的工程早於兩年前便告展開，東面部份包括一條由加士居道起，橫越彌敦道上空直達油蔴地多層停車場的天橋，在兩三個月內便可築成。此段穿越停車場的道路將來會與走廊的東西兩面的道路連接，該走廊的西面部份是沿甘肅街銜接油蔴地避風塘旁邊最近完成的塘尾道延長部份。

該部份的地基工程已於上月初動工，今年底便會招標興建地基上面的工程。

此外，西九龍交通走廊計劃第二期工程即由塘尾道延長部份北至荔枝角的一段，其研究及設計工作亦已密鑼緊鼓進行。

英美煙公司灣仔舊址
六萬八千呎地皮在洽商交易中

【李報訊】灣仔前英美煙草公司地皮之交易，目前正幾方面磋商中。該六萬八千方呎地皮原據建五十七層高大廈，現由以大陸伊利諾銀行為首之十四家銀行財團出售。

傳可能買主之一之長江公司，對此拒加評論。大陸伊利諾銀行亦拒絕評論是否長江可能係買家，但謂已與幾方面商討中，而彼等亟欲將地皮售出。

據報，最初該地索價三億二千五百萬元，有謂現時之時值約為一億五千萬元。同時任何買家買得該地，須再投資一億至一億五千萬元發展。

今晨市場價格 肉類魚蝦蔬菜

上肉	八元五角
牛肉	十元四角至十一元
雞	六元四角至七元五角
鴨	五元五角
坭斑	九元五角至十元
紅衫	二元四角至三元五角
大魚	五元至七元
鯇魚	四元至六元
蕃茄	八角至一元六角
冬瓜	六角
白菜	八角至一元
毛瓜	六角至一元二角
蘿蔔	六角至一元

（價格以每斤計算）

地下鐵候任主席前赴歐美
洽商半數建費信貸
其餘半數向公開市場設法

【本報訊】集體運輸鐵路公司候任主席譚柏新，定明日赴三藩市，作為期三期之歐美行程之第一站，目的在與各有關當局，洽商二十五億之出口信用，以供地下鐵之一半建費。譚柏新深信此係定能獲得確實之信貸條件。渠又透露，英國出口信用保証部樂於為本港開十億元信用戶口。

渠將與英、美、加、法、義、西德、丹麥、挪威與瑞典等國有關方面，商談利息與攤還年期。預期利息將為七厘半左右，而年期將為十年。同時，渠又將要求一至三年後始着手清還。

至于地下鐵建費之其餘一半資金，譚柏新謂將于稍後向公開資金市場想辦法，並希望能于八月間完成。譚柏新認為，各有關政府均認為香港信用甚佳，因此，渠希望最後能將出口信用額擴大至總值之百分之六十，以此種貸款較廉。

關於將來地下鐵工程投標，譚柏新謂，渠鼓勵外國商人以港元計價，使本港受最少之外滙冒險。

兩家財務公司之代表，將與譚柏新同往傳向外國商業銀行介紹有關一切。

港海碇泊洋船十八艘
為過去五年來最多
本港航業受不景影响不大

【本報訊】海事處發言人謂，大嶼山北面海城將多五艘洋輪碇泊，其中兩艘為超級油槽船。

因此，本港約有十八艘洋輪停頓，為過去五年來最多之一次。

兩艘油船分別為廿三萬噸及十四萬噸，碇泊費每日每百噸三元二毫。

目前因無顧客而停航之洋船共十三艘，均碇泊于大嶼北面海上。

海事處發言人謂，視乎船隻之大小，本港可碇泊停航洋船四十艘。

本港船業公會負責人謂，油船生意，目前受世界不景，石油危機及其它因素打擊。但本港航業所受影響不大，因大多數本港公司均已將其船隻租出。

維多利亞聯青社 邀燈謎專家演講

【本報訊】維多利亞聯青社，定本月十二日（星期一）下午六時在文華酒店二樓孔雀廳舉行聚餐例會，邀請燈謎專家太平藝苑主人白福臻演講「燈謎叢談」。燈謎乃中國特有之文字遊戲，奧妙無窮，意會神傳，每有得心應手，天衣無縫之佳作，此講白氏將就其歷年體會與研究所得，公諸同好，歡迎聯青社友偕同親友出席參加。

大東電報局透露
本港西貢金邊電訊仍未恢復

【本報訊】據本港大東電報局一名發言人昨日稱，本港與西貢及金邊間的通訊聯繫，仍然未能恢復正常。

該發言人表示，雖然報載謂西貢市的國際通訊已完全恢復，但本港大東電報局一直都未接獲該地辦事處的通知，故本港與該地的通訊仍未恢復，至於金邊方面，更是毫無消息。

他說，本港已隨時準備，一旦接獲通知後，便恢復與西貢及金邊的正常通訊。

他透露自金邊及西貢相繼成立新政府後，本港即與該兩地斷絕電訊聯繫，在過去十數日來，本港不少市民均擁至訂的長途電話綫，但近日這種現象已告減少。

據外電透露，西貢市之國際通訊已於前日完全恢復，該地新政府對一百多名外國記者之活動，已不再予以限制，甚至獲准到西貢以外省報導當地局勢。

美遊艇廠停工
勞資糾紛解決

【本報訊】有八百名新界西貢坑口村美國遊艇廠工人，昨晨對廠方突貼出「停工」通告，大感驚愕及彷徨，其後該廠工人已派出代表向勞工處尋求協助，要求與資方談判。直至昨晚該項勞資糾紛，經由勞工處人員五小時努力調解下，終於昨晚圓滿解決。資方同意支付各有關工人（包括學徒一百人在內），數達二百萬元的費用。

勞工處勞資關係組人員，即前往西貢坑口該船廠，為勞資雙方安排在下午三時舉行聯席會議。會議到昨晚結束，勞資雙方經已簽署一項協定。勞工處方面則派出勞工事務主任周東山及助理勞工事務主任梁棉章列席談判。

協議的內容包括以下各項：新酬計至今日止，代替解僱通知的薪金，根據僱傭條例所定的遣散費，按年資比例派發年賞，及發給補償費予一百名學徒。

至於為數約三十名之月薪工人將另外安排與資方直接進行磋商。

簡悅強爵士抵法 主持香港日開幕

【本報訊】貿易發展局主席簡悅強爵士，於昨日抵達法國，主持「巴黎國際貿易展覽會」的「香港日」開幕禮。貿易發展局在巴黎展出一千餘件第一流的香港產品。

香港參加該展覽會，是貿易發展局設法改善港法貿易關係的持續工作之一部分。所展出的香港產品，可以充份顯示出本港工業的高度製造水準，使法國及其他各國參展者一開眼界。

法國主辦當局宣佈，今日是展覽會的「香港日」，許多法國工商界領袖將出席慶祝這一盛會。

「巴黎展覽會委員會」將為「香港日」設一特別午宴，被邀請的嘉賓均是法國名流。

香港館的面積佔地四千平方呎，「巴黎展覽會」在四月廿六日開幕，將於本星期日結束。

簡爵士在巴黎展覽會閉幕後，將前往開羅，成為「阿剌伯同盟」的嘉賓。此外，他又將訪問亞歷山大港、安曼、大馬士革及德黑蘭。貿易發展局執行幹事鄧寧陪同簡氏訪問上述城市。

永安旅行社 中東旅行團

永安旅行社與埃及航空公司聯合主辦埃及、希臘、中東十五天特級豪華團，定於七月廿六日出發，陳總經理擔任正領隊，伍副總經理任粵語導遊，並由埃及航空公司總經理沿途協助。

據悉：機位及酒店經已訂妥，參加者將有機會遊覽世界上最偉大建築「金字塔」，世界上最長河流「尼羅河」，地中海最美麗海港「阿歷山大港」，歐洲最多古跡城市「雅典」及中東最神秘之不夜城「貝魯特」。

該社尚每月定期主辦日本、台灣、菲律賓、泰國、星馬泰各遊覽團，有意到國外遊埠者，請移玉至該社總社德輔道中五十號裕昌大廈八〇四室洽。

大東電報局增設臨時電報收發站

【本報訊】大東電報局昨（八）日增設臨時流動電報收發站，專為越南難民服務。

該流動服務隊，將輪流駐於石岡、粉嶺及西貢大埔仔三處難民營，為難民提供電報服務。

大東電報局業務經理鮑爾表示：主要服務團邀請本公司設立此項特別服務，而本公司能夠協助難民與彼等之親友取得聯絡，感到十分快慰。

歸化英籍名單

【本報訊】憲報今晨公佈，批准下開人士歸化英籍。名單如下：李伯約；黃琪林；鄭耀文又名鄭耀民，劉建明、張蕙蓮又名張惠蓮；陳炳堯、蕭志强、冼子俊、孫炳權、梁耀永、曾立華、周應淳、唐敏智、朱昭文、鄭錫如、梁英華。

紀念金幣求過於供
用電腦進行抽籤
相信在下週末之後通知

【本報訊】鑑於女皇伉儷訪港紀念金幣求過於供，當局已用電腦任意選擇數碼的方法進行抽簽，以決定購得金幣的申請人。

申請購買紀念金幣係於四月廿八日截止，申請購買精金紀念幣共九千一百九十一枚，及普通紀念幣二萬零八百零二枚，比原定鑄造二萬枚之數量超出一萬枚有奇。

香港目前獲配給發售的金幣計有普通紀念幣八千二百枚，及精金紀念幣二千五百枚，即署超過鑄造總數的一半。

最後一批普通紀念幣應在本週內運抵本港，但獲抽中的精金紀念幣申請人則可能要候至六月始領得金幣。

抽簽結果的處理工作現正以全速進行，但因此項工作非常複雜，相信申請者於下週末之後始會接獲通知，同時，認購金幣人士遠超於發行金幣的數目，故中簽之申請者不會多過一枚。

被抽中的申請者的支票，將於今後十四日內兌現，此期間之所以如此長久者，為使被抽中的精製金幣申請人，假如他們不願意待至六月才收到金幣，可以有機會撤回他們的申請表。

假如支票的金額比其購買的金幣的價格為多，則超出的款額將退還申請人。至於未被抽中的申請者的支票，將會盡快退還。

香港徐福會昨成立典禮

【本報訊】香港徐福會昨假座半島酒店利是廳舉行成立典禮。到會嘉賓百餘人，有日本徐福會會長仲田玄，新宮市市長谷泰雄及日本讀賣新聞記者橋本文男，日本新宮市各界代表等十人。典禮由會長徐大統，副會長陳存仁主持，理事長林建同報告籌備經過，市政局副主席胡鴻烈博士頒發選任證書，監事長尹致中致謝詞，執行秘書丁楷恩親任翻譯，嘉賓致詞者，有日本徐福會會長仲田玄、谷泰雄市長等，並由尹致中致答詞。會中新宮市市長獻贈「靜峽風景畫一幅（新宮名勝，當日徐福登陸注地）作為賀禮，徐福會長並致祝詞，會後至海天夜總會歡宴，賓主盡歡。

圖為新宮市長谷泰雄贈紀念品與香港徐福會長徐大統時情形。

三洋抽濕機下雨天最好

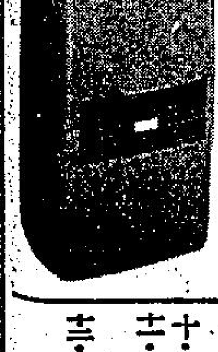

目前三洋最新出品之SDH100L及SDH252L抽濕機對除濕效率特別高，甚至在低溫下亦能發揮其高超性能。最適合醫院，近山邊，海邊及大雨天時用，此機配有自動調節系統及盛水盆容納指示，避免至水盆滿溢時瀉下地上。

當馬達一開就能迅速使室內空氣清爽自然，令人心神舒暢，精神爽利，可以減少傷風感冒等疾病，對身體健康有莫大裨益。

傳英鎊低軟可能貶值

電視播音節目

香港電台
一·〇〇 新聞報告及時事實錄
·一五 下午旋律
·三〇 閒話家常
二·三〇 影視雜誌
三·〇〇 粵語新聞
·一五 烹飪法
·三〇 風虎雲龍集「天才白痴」
四·〇〇 青春交響曲
五·〇〇 三個骨陳任
·三〇 警察通訊
·四五 新聞報告
六·〇〇 新聞報告
·一五 新聞天地
·三〇 香港傳奇「條條黑路」
七·〇〇 粵語新聞
·一〇 新聞之窗
·三〇 醫學常識解答
八·〇〇 新聞簡報
·〇五 舊事重提
·三〇 趣劇「監領白領」
九·〇〇 新聞報告
電話說心聲
十·〇〇 轉播倫敦新聞
空中問答
燭光下
十一·〇〇 新聞簡報
時代曲
爐邊檐下
四人夜話「奇妒」
十二·〇〇 新聞報告
天氣報告
時代曲
播音完畢

商業第一台
一·〇〇 新聞報告
天氣報告
·一〇 倫理小說「父教」
·三〇 祝壽祝婚點唱
二·〇〇 古今中外「杜甫」
·三〇 藝員五線譜
三·〇〇 新聞簡報
民間故事
「三命奇冤」
四·〇〇 新聞簡報
一曲寄心聲
遊山玩水
五·〇〇 天羅地網
新聞專輯
十八樓C座
六·〇〇 新聞報告
時代曲
七·〇〇 點播小說
新聞報告
賽馬座談會
八·〇〇 點播小說
三個臭皮匠
九·〇〇 樂苑花瓣
十·〇〇 新聞報告
十一·〇〇 秋燈夜語
時代曲
新聞簡報
天氣報告
十二·〇〇 廣播完畢

商業第二台
一·〇〇 新聞專輯
·三〇 股市行情報導
二·〇〇 新聞報告
天氣報告
今日之歌
三·〇〇 新聞簡報
股市行情報導
年青人時間
五·〇〇 新聞簡報續播
年青人時間
六·〇〇 新聞報告
七·〇〇 股市行情報導
·三〇 英文數學講座
八·〇〇 中學會考國文講座
·三〇 專曲點唱
十·〇〇 隨想曲
十一·〇〇 新聞報告
唱片唱不停
十二·〇〇 天氣報告
新聞報告

無綫電視翡翠台
一·一〇 七彩「網球雙鳳」片集
每日電影「碧玉簪」由新馬師曾、鄧碧雲主演
三·〇五 七彩「卡通片」
七彩「超人歷險記」片集
新聞報導
七彩「府城八條龍」片集
四·一五 午間電影「子母橋」下集由吳君麗、陳寶珠、胡楓主演
六·〇〇 七彩「苦情花」片集
七彩「精打細算」
翡翠劇場「清宮殘夢」
七·三〇 新聞及天氣報導
警訊
八·〇〇 七彩「蒙太奇」
七彩「七十三」
九·〇〇 七彩「歡樂今宵」
十·一五 七彩「包青天」片集
七彩「無敵鐵探長」片集
十一·四五 最後新聞報導
十二·二五 日本配音名片「青年之椅子」
一·二五 全日播音完畢

麗的電視中文台
廣播完畢
一·四五 新聞及天氣報告
二·〇〇 本地薑
神威勇探
三·一五 「捷足先登」
卡通片集
原野奇觀
「灰貓」
四·〇〇 妙女郎
新聞及節目簡報
粵語長片「天倫」（下）白燕、吳楚帆主演
六·一〇 警訊
六二五劇場「萍水緣」
「傻豹與傻偵探」卡通
七·一五 今時今日（第一輯）
「幪面超人」片集
快的啦
八·一五 麗視滿香江
九·三〇 警網雄風
十·一五 今時今日（第二輯）
越戰十三年
十二·〇〇 完播曲

麗的電視英文台
五·〇〇 兒童世界
仙島奇遇記
自然世界
六·四〇 新聞及天氣報告
警訊
七·三〇 自手成家
八·四五 妙探福星
新聞報導及天氣報告
九·一〇 鐵血忠魂
十·〇五 時人時事
週五劇場「業餘殺手」
十二·〇五 全日播映完畢

特別分類廣告 日晚報聯刊
每段六個位，或排雙格。每天日晚報合共收費三十五元 連刊七天
上期收費 不折不扣
此種廣告祇以普通廣告為限，啟事及醫藥除外。

美加
十六天遍遊夏威夷·珍珠港·狄士尼樂園·荷理活影城·動物園·賭城夜總會·金門大橋·比華利山·水族館·溫哥華·哥林比亞大學等·商務探親
來回747珍寶客機
六月廿一日出發 專人領隊
大地旅運社 H233257 H233260
中環萬宜大廈二樓124室

16 DAYS DELUXE TOUR TO
USA & CANADA
Honolulu, Los Angeles, San Diego, Las Vegas, San Francisco & Vancouver.
*Experienced Tour Conductor
*First Class Hotel
*3 Meals. Chinese/EeurcpeanFocd.
DEPARTURE: JUNE 21, 1975
PLEASE CALL:
Good Earth Travel Service
Rm. 124, Min Yee Bldg. H.K.
TEL: H233257 H233260 H238643

出發日期 五月廿八日
韓國 日本
韓國四天HK$1590, 韓日七天HK$2350
尖沙咀漢口道樓漢大廈803室電話：3-676113/4
漢城貿易旅遊公司

九龍旺區全幢
新商業大廈
特價出售
約六萬方呎有意者請
函九龍郵箱五二二九三

柴灣工業大廈
連租約出售
利眾街康民街38號地段四興隆工業大廈七樓，十一樓暨十二樓全層，各八仟餘呎連租約分層廉售，可圍息壹分以上請電：H234523：236741 H778257：778258洽

紹榮鋼鐵廠有限公司

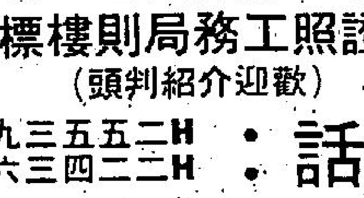

承接建築紮鐵包工包料
保證照工務局則樓標準
（歡迎介紹判頭）
電話：H二五五三九一 H二二四三六一

台灣九天豪華遊 $1,850（包證）
6月28日·8月23日·10月5日·12月24日
曼谷芭提雅四天豪華遊 $1,250
6月28日·8月22日·10月10日·12月25日
冷氣豪華旅遊專車·專人隨團出發·食宿一流旅館
東方海外客運有限公司 九龍海運大廈120C室
（金山輪船股份有限公司客務代理） 電話 3-678147（4綫）

捐血救人
請到夏慤道香港紅十字會總部二十五人以上參加可派流動隊前往辦理
電話：二八二〇二一壹

廣州 張九齡 掌相命理
大六壬課指示閣下前途定方針，若有疑難請速來一談。
彌敦道四八二號鴻星大廈閣樓
會客時間：上午11時至下午七時

來自中華民國 遐邇中外 老牌哲學 陳葵石
卯歲狡兎禍忝生，新春朕兆是島報，龍戰於野，其血玄黃，易數先知股票，是以人生主要關係命相前程，對於各界名利事業，進退主關鍵，財運興衰，性命身家，男女幸福美惡之和，如目前環境，一切疑難等事，各界賜教，十二日起下午一時至七時新址會客·遷寓九龍旺角彌敦道五七四號六樓B座上樓梯（左便電梯）按5字即瓊天酒家斜對面·
（剪報氣運30元）

七十二齡 見農居士 相命奇準
預言（甲寅兇虎年）兇狼惡煞人人都話駭怕（乙卯狡兎歲）狡滑禍亂個個更要提防
預知過去更準將來·剪報論相批命·並送本年新出版「流年與氣色」一書」易學易懂·男女適用·可作趨吉避凶之南針也·
會客上午十時至七時（星期日）休息
香港灣仔波斯富街六十一號二樓
請認招牌賜教·免致有誤禍福

善基中學
招寄宿走讀生
由小學壹年至中學會考班
自置新型大校車免費接送
地址新界洪水橋丹桂村十二號
電話：12 柒陸捌陸玖柒 柒陸零叁叁肆
章程電索即寄

東城有限公司
K808245
總代理
Lemaire Heat—Transfer Printing Machine
「立美」傳熱印花布機
·大中小型 各款齊備
·製造精良 溫度準確
·價錢低 付款辦法多
東城專門代理供應：各種針織圓筒機·28—32幼針雙面·電子提花機·自動繡機 帶仔機·熱定形機·各種洗染整理設備

今日上午股市走勢

傳英鎊低軟可能貶值

晨市交投疏落 行情牛皮偏軟

週五晨市，表現先疲後穩，開市之初，買家大都處於觀望狀態，扯入情況極為謹慎，致交投頗疏落，但一般股份成價多見低順，中段後，買盤稍見增加，及至尾市，買家較為積極，乘低扯入較多，而成價亦見止跌轉上，交投亦略見增加，但買家扯納情況仍有若干顧慮。

於收市之前，和記宣佈在一間船務投資公司所佔的百分七十一股權出售，而收回三千萬元股本，此項消息在市場中一度引起買賣雙方注意，因和記在此情景下，突然退出該船務投資，而取回三千萬元股本，其目的及原因如何，俱未能即時了解，但市場內即時反應似乎仍然頗佳。

今晨美華爾街股市傳來升四點餘而英股市亦見升八點，在本港而言，最低限度並不是壞的刺激，據市場中人表示，今晨股市尾盤轉穩向上的原因，主要是由於連日低回之後的調整性表現，且在尾市之際傳出英鎊又再疲弱，將有貶值的可能，因此對股市有若干刺激。

在今晨的交投中，滙豐銀行以十四元半開出，終以十四元六角收市，較上日收市價升一角，怡和初成廿六元四角，後見升上廿六元八角，但未能以高價收市，終以廿六元半收市，和記則見上落於二元七五與二元八五之間，收市成二元八二五，會德豐初成三元四角，而收市則成三元半。

置地初成六元六五，後見升上六元七角高價收市，但僅平於上日收市價，新世界初成一元四三，終以一元四五，大昌初成八角三仙，但終以升上八角半收市，金門初成十八元九角，而終以十九元一角，九倉初成十二元，而經反覆後，以十二元一角收市，九巴以五元三五開出，較上日升五仙，後見反覆，終於尾市隨勢彈升至五元五五收市。

遠東中午指數
一五五一·九四
升 一三·二三

恒生中午指數
三二二·二二
升 二·二〇

金銀指數

綜合指數 二六·八四 升〇·三一
金指數 二七·五〇 升〇·三二
銀指數 二六·九三 升〇·二九

四家証券交易所上午成交總額

金銀：九、六四〇、〇〇〇元
九龍：一、〇九〇、〇〇〇元
香港：七、八一〇、〇〇〇元
遠東：一二、九七〇、〇〇〇元

（昨日指數）
恒生：三〇九·九二 跌 三·一二
遠東：一五三八·七一 跌 七·二六
金銀：（綜）二六·五三 跌 〇·一九
（金）二七·一八 跌 〇·一六
（銀）二六·六四 跌 〇·一七

今年港韓貿易總額銳降

港貨輸韓減逾百分七十

香港與南韓的貿易，今年首兩月的數字，顯示出全部遞減。

香港出口南韓的貨物，減幅達百分之七十一，南韓入口香港的貨物，減幅亦達百分之六，相較之下，還是香港比較差。

因為香港貨物輸往南韓，只有樂器一項增加，增幅達百分之五百七十一，數值由去年的二萬四千元增至十六萬一千元。但減少的貨物卻達八種，這類貨品的增幅雖大，卻無補於事。

銳減的貨物，以紗織物為最劇，高達百分之九十五，由去年的九十四萬二千元減至今年的四萬千元減至今年的四萬四千元。第二減幅最劇的貨物為紡織品，達百分之八十九；廢紙業亦減少了百分之八十八，通訊器材減百分之六十七。

紡織物及紗織物的銳減，原因是南韓本身有這類貨品出產，並且有輸出，為保障國內貨品，當然港貨入口會減少了。

港產棉織物的輸往南韓，亦減少了百分之四十一；電子產品減百分之三十八，藝術製品及皮革類，則同樣減百分之二十五。

同樣，為了維護港產貨物的利益，南韓輸來的紡織物，亦減少了百分之六十二，電子產品亦減百分之十九，然而，在南韓輸來香港的六種貨物中，亦只有這兩類是減少了，其他四類全部是有增加的。增幅最大的貨品為糖及蜜糖，達百分之四百零四，由去年的一百六十四萬五千元增至今年的八百二十九萬九千元；第二類增幅最大的貨物為石油製品類，數值由去年的一千二百三十萬六千元增至今年的三千三百三十九萬七千元，增幅達百分之一百七十一。南韓出產的石灰、水泥等建築材料的入口，亦增加了百分之六十五，紗織物及纖維的進口，亦增百分之廿四，由去年的六百二十九萬九千元增至今年的七百七十八萬八千元。（高美碧）

拆息徘徊低水平 零點七五至一厘

【本報訊】今晨銀行同業拆息不變，以〇點七五至一厘成交。

據銀行人士指出，近日來同業拆息徘徊在較低水平，這是因為問津的人相當少。

倫敦股升八點二 收市三三一點一

【倫敦八日美聯社電】星期四倫敦股市上揚，一般預料工黨將採取管制工資行動。金融時報卅種工業平均指數升八點二，收市為三三一點一。

籃籌股如卜內門升七便士。

政府債券堅挺，長期債券升五十便士，短期債券升廿五便士。

石油股如英國石油公司升十三便士，蜆殼升八便士。

昨日十種漲幅最大股票

股票	前收市價	昨日收市價	漲幅百分率
印尼聯合	〇·六四	〇·九五	五四·六九
麒利企業	〇·四〇	〇·五〇	二五·〇〇
聯邦地產B	〇·廿七	〇·三一	一四·八一
南太平洋	〇·六二	〇·六八	九·六九
大新公和	一·五〇	一·六三	八·六七
好世界投資	〇·三五	〇·三八	八·五七
遠東發展	〇·六〇	〇·六五	八·三三
安達臣	〇·五〇	〇·五四	八·〇〇
南聯和記	〇·六五	〇·六九	六·一五
先施公司	一一·〇〇	一一·五〇	[illegible]

昨日十種跌幅最大股票

股票	前收市價	昨日收市價	跌幅百分率
博富臨	〇·三四	〇·二五	二六·六四
新同慶企業	〇·四四	〇·三八	一三·六四
利豐	〇·四〇	〇·三五	一二·五〇
海港企業	九·八〇	八·六〇	一二·二五
香港電燈（權）	一·三〇	一·一五	一一·五四
美迪臣	〇·四五	〇·四〇	一一·一一
黃埔（股權）	三·〇〇	二·七〇	一〇·〇〇
明輝發展	〇·三九	〇·三六	七·六九
亞洲置地	〇·二七	〇·二五	七·四一
[illegible]發展	[illegible]	[illegible]	[illegible]

昨日十種成交最多股票

股票	成交股數
和記企業	四，〇九二，三〇〇
新世界發展	一，六六七，二〇〇
大昌地產	一，三三一，〇〇〇
保華建築	八八七，〇〇〇
大新公和	七八六，〇〇〇
置地公司	六九〇，〇〇〇
會德豐A	五七七，五〇〇
長江實業	三八五，〇〇〇
黃埔船塢（股權）	三五三，九九〇
太古洋行（A）	三〇七，〇〇〇

沙地阿刺伯油產量跌至三年來最低點

產油國與消費國下週東京會議

沙地阿刺伯最大產油國阿美石油公司昨日說：由於缺少需求，沙地阿刺伯的石油產量已跌至三年來的最低水平。

阿美石油公司說，四月份其產量跌至一天不及五百七十萬桶，這是自一九七二年七月以來最少的，三月份一天為六百卅萬桶。

這是阿美石油公司產量連續五個月的下降。該公司屬於四家美國石油公司及沙地政府，一天可產油一千五十萬桶。

銀行家說，因高價及目前世界性蕭條所造成的石油需求暴跌也連果到產油商的歲收，造成他們有一些削減發展計劃。

產油國與消費國石油工業領袖將於下週在東京開會以討論石油供應問題及石油消費對人類環境的影響。

此項會議將是六天座談會及可能幕後接觸。

據日本籌備委員會說：六十八國包括美國、英國、蘇俄、日本及中東產油國的五千七百名專家料將參加五月十一日至十六日的第九屆世界石油大會。

日本籌委會發言人說：東京會議將提供機會給參加國可研究有關發展石油資源、環境保護及加強原油儲藏。

一九三三年在倫敦設立的非政府大會主要是作為石油專家的座談會。

自從去年初巴黎十八國能源籌備會議在一項僵局中瓦解之得，東京會議料將拉攏產油國及消費國領袖在一起進行幕後討論以尋求對產油國與消費國僵持會議的政治解決辦法。

工業界週二報道，伊朗國王顯然正在大力設法，想要收購英國石油業與北海油田的大量股權。

他們說，英格蘭銀行經已進行秘密談判，有關可能出售屬大英國石油公司的百分之十股權予伊朗國王之事。

英格蘭銀行自去年財政失敗的伯馬油公司手中，取得英國石油公司（BP）的百分之二十股權。

BP股權的另一可能收購者為西德的VEBA集團，波昂政府擁有此集團的大部股權。

雖然美汽車廠增加訂購 鋼鐵市場仍見疲弱

日本鋼材俱樂部與日本鋼鐵輸出組合最新發表的「海外鋼鐵市況動向（三、四月）」指出，歐美主要國家的鋼鐵需求仍然留於極端沈滯狀態，但美國由於汽車廠家五月以後將增加鋼材採購，已經露出局部好兆頭。預期四至六月當中訂單可望好轉。

國際輸出價格之中，條鋼類雖已能見底，但鋼板類，尤其厚板續在下跌，通盤的見底仍要等待一段時間，各國動向如後。

美國：儘管業已面臨春季需要階段，鋼材需求依然持續低水準，四至六月發貨量與一至三月相較約減少五十萬噸，估計為二千二百五十萬噸（較前一年同期減少百分之二十二）。

某大鋼鐵廠家曾透露，通用、福特兩大汽車廠家所採購五月交貨鋼材已能較四月增加百分之四十。其中大部份係補充庫存，並且就既往訂單的趨勢來看，數量方面無大減少，由於各汽車廠家紛紛訂立了增產乘用車計劃（按日產量計算，三月增加百分之三十、四、五月各增加百分之十），該業的鋼材採購量今後必能增加。家電業界的部份廠家也開始增加對鋼材的訂貨。

三月美國粗鋼生產，與前一年相較減少百分之六點二，此外一千零八十六萬噸，鋼鐵需求的退落，減產幅度甚小，據說係各廠家截至去年底已經消化掉的庫存正在增加之故。鋼材輸入自二月以後卽告迅速減少，四至六月可能較一至三月減半。反映需要的減退，鋼材價格跌幅極為顯着，廠家發貨價格在三月底大型廠家INLAND鋼鐵公司與兩三家中小廠家已經將各型鋼之一部份品種微幅降價。此等售價的貶低或影響及於其他，但不致於掀起大幅瀉價情勢。

歐洲：由於實際需求的低迷與庫存的減少，鋼材訂單已較去年同期減少四成。為此，廠家紛紛加強減產，歐洲全區受到暫定折扣（回扣）與低價格的影響，售價已告瀉落，鑑於此種情勢，法國鋼鐵聯盟非利會長已經要求歐洲共同市場（EBC）採取生產分配，訂立最低價格，限制輸入量等項緊急措施。對此，EBC委員會正在加以研討，但似乎不認為有公佈危機宣言的必要。少一成以上，西德二月鋼材訂貨量較前一年同月減約六成。基於此諸情勢，各國鋼鐵廠家從一月開始每月皆在擴大減產，西德三月粗鋼產量較前一年同月減少百分之廿六，法國二月減少百分之十七。法國與英國最近又將再度臨時性裁減員工。

荷蘭阿姆斯特丹鋼材輸出實際價格，三月初開始以鋼筋為主的條鋼類略告回升，其他品種殆能留於平穩狀態，厚板再度跌價出現不穩情勢，四月中旬FOB價格與一個月前相較，鋼筋板下跌一十五美元。

代表着錫料行情指標的海外生產者價格目前穩定在三百六十鎊（每噸）價位，日本國內售價也屬盤旋狀態，但跟隨着實際需求不振情勢的日趨深刻，庫存量急增，再受到行情指標價格的降低，跌價的可能性甚為濃厚。倫敦金屬交易所價格為儘管受到歐洲共同市場生產者的支持，拼命收購，但由於需求仍乏復甦徵兆，支持收購資金已告枯竭，業已傳出降低支持價格的說法。不過，日本廠家已經獲得特別融資，縱然把廠盤降低至水準以下，卻不致於競相貶價求售。

鋅，由於美國關閉鑛山等原因，迄至今年秋季曾經出現全球性缺貨情勢。因此生產鍍鋅鐵板，融溶金屬廠家等需求客戶，紛紛增加庫存，俟去年十一月，融溶金屬廠家受到汽車製造廠家大幅減產的影響，陷於極端不振，鍍鋅鐵板也因建築不振的影響，跌勢甚至超出預想。

基於上述情勢，日本生產廠家已減產百分之三十，今後將進一步擴大減產幅度。歐美廠家也減產百分之二十，以期挽回供求均勢。（達）

來單疏落產銷緩慢 非鐵金屬價格軟順

【本報訊】由於製造業補充仍慢，金屬製品生產情況尚難開展，使非鐵金屬銷售亦轉疏落，近價影響而輕微回卸。

非鐵金屬商指稱：目前本來是一般金屬製品產銷旺季開始，但今年情景很弱，因為若干製造廠接入歐美、中東各地訂單仍疏，而在生產非旺的情形下，近來對非鐵金屬亦無意補吸，因此，最近若干貨價被其淡銷所牽落。

目前本港非鐵金屬銷售價，已因生意淡落作個別性回跌，例如，港製青銅捲片，每担已由四百卅元跌至四百廿元，日本貨企定四百卅元，枝，拆四百元，港貨則拆三百九十元，至於九力鋅，每担二百四十元，鋅合金二百五十元，錫條拆二千二百元。

非鐵金屬商說：港貨銅片價回落，主要是本地生意落行疏，同時，日本客對廢料扯吸告一段落，新荀碎廢料每担由三百二十元降回三百零五元，亦使港貨生產成本減低。

股市經濟版

本報獨家報導 英美加黃金期貨市價

加拿大溫尼伯黃金最近期貨收盤：
週四每安士成　168·00美元
前市每安士報　167·00美元
（上昇1·00美元）

美國紐約週四收市價：
每安士成166·50（上昇1·20美元）

倫敦金價收市後掛牌：
×週四每安士買入價×週四每安士賣出價×
166·25美元　167·25美元
前市每安士買入價　前市每安士賣出價
165·50美元　166·50美元
（上昇0·75美元）（上昇0·75美元）

上午金融行情表

五月九日（星期五）

（九九K金價）

開市	972.8	收市	971.4
最高	974.2	最低	971.4

（去息一元一角）

項目	價格
（美鈔）最高	4·888
最低	4·878
（美電）最高	4·900
最低	4·895
（雜幣）日元（每萬計）	167·20
台幣（每千計）	120·50
菲幣（每元計）	0·66
星加坡大紙（每元計）	2·14
星加坡細紙（每元計）	2·13
勞啤（每百計）	53·00
西德馬克（每百計）	206·00
法國法郎（每百計）	118·00
瑞士法郎（每百計）	192·00
荷蘭（每百計）	200·50
加拿大紙（每元計）	4·92
澳洲元（每元計）	6·53
正鎊（每鎊計）	11·50
葡幣（每元計）	0·93
（歐洲金價）倫敦金價（每安士計）	166·25美元（昇一美元）
瑞士金價（每安士出價計）	165·75美元（休息無市）
巴黎金價（每安士計）	168·95美元（休息無市）
（英鎊）倫敦轉讓鎊（每鎊計）	2·3390美元（漲一錢）
美國告老士（每鎊計）	2·3410美元（漲一錢五厘）

金融淺析

英鎊扳昇美元轉順 金市報好交投仍疏

去息一元一角尾盤九七一·四

【本報訊】週四外圍行情，金價方面：倫敦報一六六·二五美元（昇一美元），瑞士休息無市，巴黎亦休息無市，加拿大期貨報一六八·〇美元（昇一美元），美國紐約報一六六·五〇美元（昇一元兩角）。英鎊方面：倫敦轉讓鎊報二·三三九〇美元（漲一錢），美國告老士報二·三四一〇美元（漲一錢五厘）。

歐洲金價週四市仍穩好，交投雖疏，但買家仍具信心，倫敦金價頭盤昇五角，報一六五·七五美元，中盤再昇五角，報一六六·二五美元，中盤掛出後造價入價報一六六·二五美元，出價報一六七·二五美元，前市中盤掛出後造價入價報一六五·五〇美元，出價報一六六·五〇美元，實則上出入價均比前市昇七角半。英鎊微昇，美元報順。本港金市，昨日尾盤為九七〇·五，今晨開市報九七二·八，最高報九七四·二，最低報九七一·四，收市價九七一·四。息價訂去息一元一角，上牌現貨交收共一千一百兩，公價定九七二·五。

美鈔報跌，大鈔報四·八八八，普鈔報四·八七八，美電最高報四·九〇〇，最低報四·八九五。日元企定，大紙報一六七·二，細紙報一六六·二，台幣報一二〇·五，西德馬克報二〇六·〇，法國法郎報一一八，瑞士法郎報一九二·〇。

昨日四家交易所：

上午成交總額：五千〇七十九萬元
下午成交總額：二千三百八十六萬元
全日成交總額：七千四百六十五萬元

訂價回降 米糧行市 成交轉多

【本報訊】昨日米糧行市，成交轉多，因為泰國米訂價回降，大陸米訂價在本月下旬亦可能降低，入口米商及早大量提沽，昨日開盤沽出食米二千五百包，天字新絲苗每担一百五十五元，新油粘每担一百四十三元及一百四十一元，舊華南粘每担一百卅八元及一百三十六元，慶字新絲苗每担一百四十七元，新桂花粘每担一百四十元，洪字新絲苗每担一百五十元，金玉環香米每担一百六十一元，紅A大米每担一百四十三元，金鳳香米每担一百六十三元，黃寶塔三號米每担一百一十六元，靑三寶大米每担一百卅七元，金發財谷仔米每担一百卌七元。

各地黃金收市價格

【倫敦八日美聯社電】星期四各地黃金收市價（每安士以美元計）：倫敦：一六七·〇〇；巴黎、法蘭克福、蘇黎世和貝魯特均告停市；香港：一六四·〇。

美股尾盤上揚 美股指數升四點多 動態

【紐約八日美聯社電】星期四紐約股市拉鋸式前進，尾市略見上揚，交投活躍。

杜鍾斯卅種工業平均指數於收市前半小時升二點，最大的跌幅是在開市後一小時內，跌掉五點，紐約證券交易所的上升股數比下跌股數為多。

開市後不久，由於政府公佈四月份的批發物價指數上升百分之一點五，扭轉四個月來的下降走勢，投資人士聞聲而動，出現了獲利回吐壓力。但一般認為市道往回順，吸購潮將隨增加。

據一位分析家指出，近來藍籌股表現頗佳，而過去數週市道疲弱，祇是技術性調整。

杜鍾斯卅種工業平均指數升四點多，收市為八四〇點五〇六；紐約證券交易所的一千八百一十九種股票中，上升股數為九百六十九種，下跌股數是四百七十九種，成交總額為二千二百九十八萬股。紐約證券交易所普通股綜合指數升〇點三一，收市為四七點四四。

紐約證券交易所成交最活躍股票：

股票	價格
美國電報電話股權	〇·四〇
巴寧	六·八七五
RCA	一八·〇〇
讀劇機	六·六二五
CNA財務	六·六二五
侯斯頓	二一·三七五
嘉地	一三·〇〇
姓名地址印刷	八·一二五
包斯紙廠	二三·二五
木匠技工	一四·二五

美國股票走勢指數

【紐約八日美聯社電】美國股市走勢指數：

種類	開市	收市	昨日收市比較
工業股	八三七·〇六	八四〇·五〇	升四·〇六
交通股	一七〇·六四	一七〇·七二	跌〇·一三
公共事業	七五·六六	七六·三七	升〇·九〇
其他股	二五四·四〇	二五五·四〇	升一·一三

工商晚報上午股票成交報價表

類別	股票名稱	最高價	最低價	收市價
銀行·保險	滙豐銀行	14.60	14.50	14.50
	恒生銀行			79.00
	海外信託銀行			2.30
	大華銀行			
	友聯銀行			3.60
	永安人壽			
航業及倉塢	會德豐船務（A）			
	會德豐船務（B）			
	新世紀航業			
	萬邦航業			3.45
	萬寶航業			
	亞洲航業			4.10
	華光航業			2.65
	東方貨櫃			2.05
	新海康			
	均益倉			6.25
	九龍倉	12.10	12.00	12.10
	安全貨倉			
	太古（A）	7.50	7.20	7.50
	太古（B）			
	黃埔船塢	12.00	11.80	12.00
公用事業	油蔴地小輪			
	香港電燈	3.325	3.275	3.325
	九龍電燈	15.10	14.90	15.10
	中華煤氣	10.80	10.60	10.80
	電話公司	13.20	12.90	13.20
	電車公司			
	九龍巴士	5.55	5.35	5.55
	中華巴士			
工商投資	會德豐（A）	3.50	3.40	3.50
	會德豐（細股）			
	恒隆			2.25
	信託公司（A）			1.83
	信託公司（B）			
	怡和	26.80	26.40	26.50
	怡和証券	7.90	7.60	7.90
	國泰股份			1.70
	怡和實業			
	怡南			
	安達臣			
	隆豐投資			
	太平洋			7.50
	森那美			
	新英華	0.94	0.91	0.94
	仁孚			2.70
	船務投資			
	輝百美	0.61	0.61	0.62
	利獲家			
	利獲家海外			
地產置業	置地公司	6.70	6.65	6.70
	高富置地			
	亞洲置地			
	建煌新記	0.54	0.51	0.54
	博富臨			
	大元置業			
	啓德置業			
	太古昌	1.20	1.17	1.20
	大信置業			
	豪華			
	伊人置業			
	萬年置業			
	夏利文			0.62
	合和地產	1.33	1.31	1.33
	新鴻基	2.65	2.625	2.65
	南太平洋			0.64
	和記地產	4.50	4.45	4.45
	麗君地產			
	嘉禧地產			
	華大地產			
	恒生工業地產			
	大昌地產	0.85	0.83	0.85
	兆安地產			0.67
	嘉年地產	3.00	2.95	3.00
	聯邦地產（A）	1.65	1.60	1.60
	聯邦地產（B）			0.30
	和豐地產			
	四海地產			0.90
	利安地產			
	大生地產	1.21	1.19	1.21
	萬生			
	模漢置地			
	華光地產	0.56	0.55	0.56
	利豐地產			
	城都地產	2.35	2.30	2.35
建築	保華	2.70	2.55	2.70
	金門	19.10	18.90	19.10
	青洲英坭（新股）	11.50	11.30	11.50
	港機工程			29.80
	大亞石業			0.48
	海港工程	1.00	0.94	1.00
	熊谷組			
	信昌			3.70
	安達臣			
企業發展	海底隧道			7.00
	長江實業	4.475	4.30	4.475
	寶光	4.05	4.00	4.05
	莊士發展			
	利興發展			0.65
	泰盛發展	1.12	1.11	1.11
	世界發展			
	新世界發展	1.45	1.43	1.45
	聯興盛發展			
	遠東發展			
	海南發展			
	香港發展			
	廖創興			
	廣聯企業			0.40
	聯合企業			4.10
	和記企業	2.85	2.75	2.825
	太古實業A	14.50	14.40	14.50
	太古實業B			
	偉大發展			
	新昌	9.70	9.50	9.75
	美漢			
	金舫			
	明仁企業			
	捷聯企業			0.67
	順福企業			
	偉金置業			
	啓明建業			
	國際實業			
	周生生	0.445	0.44	0.44
酒店業	大酒店			
	山帝國酒店			
	城市酒店			
	永高酒店			6.20
	海港公司			8.50
	美麗華酒店			
	百樂酒店			
	凱聯酒店	0.92	0.91	0.92
紡織製衣	南洋紗廠			
	南豐紗廠			2.825
	美豐織造			
	南聯和記			0.69
	南聯實業	1.42	1.40	1.40
	聯紡			
	會德豐紗廠			
	鱷魚恤			
	眞善美製衣			
	長江製衣			
	麗新製衣			
	香港毛紡			
	新馬製衣			4.60
	梅眞尼			
百貨酒樓及其他	永安			
	先施	11.60	11.40	11.60
	瑞興			
	大新（公和）	1.79	1.65	1.79
	連卡佛（A）			15.00
	連卡佛（B）			
	邵氏			
	聯合汽水			
	淘化大同			
	食品工業			
	星島報業			5.00
	橡膠信託			
	聯合橡膠			
	黃埔股權	2.975	2.90	2.975
	屈臣氏			2.60
	立興	5.30	5.20	5.35
	生力啤			8.15
	保星旅業			
	莊士集團			
	菲立斯	0.19	0.185	0.185
	港燈股權	1.27	1.25	1.27

工商晚報上午股票成交報價表

…挪威與瑞典等國有關方面，商談利息與攤還年期。預期利息將為七厘半左右，而年期將為十年。同時，渠又將要求一至三年後始着手清還。

…少之外滙冒險。

兩家財務公司之代表，將與譚柏新同往倫向外國商業銀行介紹有關一切。

香港目前獲配給發售的金幣計有普通紀念幣八千二百枚，及精金紀念幣二千五百枚，即帑超過鑄造總數的一半。

假如支票的金額比其購買的金幣的價格為多，則超出的款額將退還申請人。至於未被抽中的申請者的支票，將會盡快退還。

感冒等疾病，對身體健康有莫大裨益。

十二·〇〇　天氣報告　新聞報告　唱片唱不停
一·三〇　全日播音完畢

有限公司
料包工　準標
八二〇二壹

馬經

明天八場日馬二時正開賽
天氣變幻影響場地
馬季近尾聲有劇鬥
堅橋今晨退出四重彩勢均

張基論馬

明日舉行第四十一次賽馬，共跑八場，由二時正開始。戲碼平淡，雖期有盛況出現。

賽序由第三、八及新馬B班担綱，錦標節目為香港冠軍暨遮打盃公開賽，列陣馬僅得三駒，場面冷落。其餘今場賽事，亦欠熱鬧居多。四重彩編定第六場。孖Q由第二夾第八場，場外孖寶第一口：第二夾第四場。第二口：第五夾第七場。第三口：第六夾第八場。頭尾場設場外連贏等。

賽季已近尾聲，第一及第八班尚餘一次路程，第三班及B班已屬最後可爭機會，一般戰意，提高不少，如認為實力足够者，可以捧場。

連日天氣，忽晴忽雨，賽時場地，實難預知，而走爛地與快地，馬匹演出水準劃然不同，投注場外彩池，確使人無從着手。

嘉華達已返英作賽，布厩馬多以羅國洲掛帥，此子騎技日有進境，足當大任了，今日所策各駒，不妨多加留意。

馬房實力，頗為勢均，看來平分春色佔多，偏重非所宜，閒話說過，茲將各場意見，分述如下：

新市場撼新世紀 贏到笑近況出色

第一場 △新世紀猶處盛年，連賽短途，演出亦穩健，下週路長，未合走勢，故今番已屬存亡一戰，鬥志當無疑問，平磅佔利，可期出生天。

△新市場是慢熱馬，季末戰鬥力反達頂峯，較之老殘份子，自不可同日而語，場地軟慢，可予前駒相當威脅，否則亦可小敵。

△吳厩三路出師，從表現評價，贏到笑仍可取，黃金時代亦有復甦跡象，此兩駒比較，爛路則黃金時代可敵，場地微軟，贏到笑宜贏位兼投。

驥中雄乾爛均優 好意路合宜作配

第二場 △驥中雄愈戰愈勇，改配甘保頓，有進一步演出，亦意中事，此駒乾爛不拘，表現準繩可信，連贏作胆，相當穩健。

△歡心近態穩穩，快地速度，較前駒有過之而無不及，勝負之數，要看天公造美與否。

△好意質次，但近況勇極，看來可補不足，此程正合，如非捧得過份，應予兼顧。兒童樂、堅橋及福恰三駒，近況無大轉機，不宜恤憬，高富來未熟，且屬甘保頓棄騎，亦乏機會。刻意求冷腳，常順如何。

雙成態弱，機會稍次一籌。

△皇冠之寶、崇古王子及威健嗣，水準續退，均難厚望。妙手如有分頭，反值得防。

馬王賽場面冷落 永勝態勇無敵手

第三場 △永勝銳氣方欣，長跑實力，現役馬雖望其項背，今番狀態，尤屬季內最佳一次，平磅出爭，且迭場地變化，從任何角度言，大可輕勝此賽。

△番攤態穩，但此程則非所長，唯一可勝理由是小摩過於大意時，被其蓄勁偷襲得手，雖非無此可能，但到底分頭亦有限，忍手為宜。

天比力深藏若谷 得利戰意最鮮明

第四場 △天比力質厚，處此羣中，雖有相提並論者，看上賽短途，末段稍試，即見如飛湧上，雖敗亦見功夫，今番備戰認眞，幕後食指已動，正常機會，應較突出。

△得利未熟，連賽有此表現，是摩厩作風明朗所致，今賽對手强，且受馬迷重視，捧得過份，並非所宜，作配可也。

△近勇的有小飛箭、齊天大聖及保榮，此三駒靱力未經攷驗，能否扳到，值得懷疑，比較而言，保榮底質佔先，冷配可以攷慮。

△藍鑽石勇而質素更次，快啲未熟，幸運心靈亦然，要抓冷門，留意飛得。

高齡灰牝宜作胆 陽光近態已復甦

第五場 △高齡灰牝近況出色，上賽長途，前段搶放過急，戰意值得懷疑，新帥同策，應有交代，對手不算强，坐位望贏，應做得到。

△陽光班底厚，前仗演出，明顯的有復甦跡象，但上仗長途，又跑得一無是處，不過，近課仍見好，表現反覆者，可能屬人為因素，今番是冷門，值得慎防。

△金牌、喜金寶及百家樂之流，有質而目前進度未足，不宜輕信。新玩意够勇，但要大爛路始有機會可言。繁華軟地有碍，第三勢力，看來是白麗夫人。

羅密歐備戰積極 女英雄輕磅路宜

第六場 △羅密歐週內搽磨甚力，進度亦滿人意，此駒擁高質，從編班前左搖右擺亦勝出評價，來日全熟，可成頂班中堅，看來六七成水準，亦足派用場。

△女英雄態況冒升，但用游定柱出策，戰意仍有懷疑。論馬則可取。赤麒蓄銳爭此場，地慢會有影響，好地則可爭。

△祥輝質次，但軟爛地作賽，實力有不同估計，贏或不易，作配有想頭。眞好運仍勇，亦可動腦筋。

△華蓮絲此程嫌短，雖有佳配助力，未可過信。凱旋時價不同，健康未穩。玉花驄近況平平，均無重視價值。冷腳對象，可在烏金及明珠之間考慮。

泰橋近績仍穩健 保很利準確可敵

第七場 △泰橋上賽輕鬆得位，看來戰鬥力尚有多少，今賽對手，非甫卸弱，路程亦合適，連贏選胆，比較穩健。

△吳厩屬下，歡趣日、鐵寶及瑞榮，當以新勝的後駒可取，但必須場地乾快，始能有水準表現，注意及之。

△威標勇極，此程則嫌短，下週千八公尺方留意未遲。保得利未盡退化，準確時價不同，亦會有突如其來的好演出，此兩駒過於冷落時，不妨小試。

飛力脾氣已馴服 喜華年佳態撩人

第八場 △飛力配霍利安，連課表現，顯然合拍，月來操練，亦被極得前所未見，苟能改善外邊劣習，以速度言，不易有敵手，分頭合理想，捧場可也。

△五陵皇、演說家、勤得及喜華年，近態均見勇，以番力言，僅演說家較接近，但亦要在乾快場地始有威脅。其餘三駒，亦可作配。

△大力士是均速馬，此程更合走勢，若逢爛地，如魚得水，未容忽視之，否則僅宜敵。家寶備戰悠閒，似有飽食遠颺之意，倍麗軟慢有得，觀望為宜。

張基貼士

第一場	正選：⑥新市場（羅國洲）	副選：⑤新世紀（吉能）	副選：④贏到笑（鄭棣池）
第二場	正選：③驥中雄（甘保頓）	副選：①好意（吉能）	副選：⑤歡心（摩加利）
第三場	正選：③永勝（摩加利）		
第四場	正選：⑤天比力（易仕）	副選：①得利（摩加利）	副選：④保榮（謝啓瑩）
第五場	正選：⑦高齡灰牝（夏達）	副選：③陽光（羅國洲）	副選：②百家樂（陳子銓）
第六場	正選：⑤羅密歐（白禮棣）	副選：⑪女英雄（游定柱）	副選：⑩赤麒（夏達）
第七場	正選：⑦泰橋（白禮棣）	副選：②保得利（夏達）	副選：⑨準確（馬彼得）
第八場	正選：①飛力（霍利安）	副選：⑩喜華年（潘納）	[illegible]

穿雲箭

二　③驥中雄（甘保頓）
四　⑤天比力（易仕）
八　①飛力（霍利安）

當日孖寶心水

第一口　⑤新世紀　③驥中雄　⑥新市場　①好意
第二口　⑤天比力　③永勝　①得利

馬會最後公佈配搭排位

第一場 第八班 一二三五公尺（場外連贏位）（場內孖寶第一口第一關）

①皇冠之寶	一三五	易仕	9	歐
②黃金時代	一三五	夏達	3	吳
③妙手	一三五	馬彼得	6	譚
④贏到笑	一三五	鄭棣池	7	吳
⑤新世紀	一三五	吉能	4	朱
⑥新市場	一三五	羅國洲	2	布
⑦崇古王子	一三五	蘭尼	5	吳
⑧雙成	一三五	何國英	1	殿
⑨威健嗣	一三五	白禮棣	8	布

第二場 第三班 一六五〇公尺（連贏位）（場內孖寶第一口第二關）（場外孖寶第一口第二關）（場外孖Q第一關）

①好意	一三三	吉能	1	吳
②堅橋	一三〇	（今晨退出）		賓
③驥中雄	一二八	甘保頓	2	沈
④兒童樂	一二七	易仕	6	高
⑤歡心	一二七	摩加利	10	摩
⑥功夫	一二六	莊基達	7	殿
⑦福恰	一二五	×羅國洲	8	布
⑧高富來	一二五	馬彼得	4	杜
⑨常順	一二三	夏達	5	沈
⑩雅趣	一二一	詹亞健	9	張
棄權馬：錦鏈	一四〇			張
少年遊俠	一三六			高
百株	一三四			吳

第三場 公開賽 二二三〇公尺（香港冠軍暨車打盃）（場內孖寶第二口第一關）

①番攤	一三五	蘭尼	2	布
②先惠	一三五	霍利安	1	譚
③永勝	一三五	摩加利	3	摩
棄權馬：氣功	一三五			布
新旺	一三五			摩
百戰雄師	一三五			布
安弟弟	一二四			蘇

第四場 B班 一六五〇公尺（連贏位）（場內孖寶第二口第二關）（場外孖寶第一口第二關）

①得利	一四〇	摩加利	10	摩
②飛得	一三八	×羅國洲	9	布
③齊天大聖	一三五	霍利安	7	譚
④保榮	一三三	謝啓瑩	6	吳
⑤幸運心靈	一二九	謝恩燮	8	張
⑥天比力	一二八	易仕	1	米
⑦小飛箭	一二七	夏達	5	沈
⑧藍鑽石	一二五	甘光達	4	朱
⑨快的	一二一	潘納	3	沈
⑩至誠	一一六	吉能	2	殿
棄權馬：駿馬	一二七			張
知味	一二六			吳
神駁	一二四			殿

第五場 第三班 一六五〇公尺（連贏位）（場外孖寶第二口第一關）

①白麗夫人	一三〇	馬彼得	2
②百家樂	一二八	×陳子銓	7
③陽光	一二八	×羅國洲	1
④喜金寶	一二七	莊基達	4
⑤金牌	一二六	施晉琪	8
⑥新玩意	一二五	易仕	3
⑦高齡灰牝	一二五	夏達	6
⑧繁華	一二二	摩加利	5

殿朱布高張米摩

棄權馬：女將 一四〇　飛馬王子 一三五　征羣 一三四　威震四方 一二五　快樂領隊 一二四　蜂皇 一二一

賓高沈沈蘇吳

第六場 第三班 一六五〇公尺（連贏位）（四重彩）（場外孖寶第三口第一關）

①華蓮絲	一四〇	蘭尼	2	張
②烏金	一三九	霍利安	5	高
③玉花驄	一三八	×告東尼	1	米
④眞好運	一三一	詹亞健	10	吳
⑤羅密歐	一三〇	白禮棣	7	高
⑥明珠	一三〇	×梁偉德	8	張
⑦凱旋	一三〇	馬彼得	4	朱
⑧歡天喜地	一二八	謝恩燮	6	摩
⑨祥輝	一二七	鄭棣池	3	歐
⑩赤麒	一二六	夏達	9	吳
⑪女英雄	一二四	游定柱	11	賓

第七場 第八班 一二三五公尺（連贏位）（場外孖寶第二口第二關）

①恒星	一三五	吉能	2
②保得利	一三五	夏達	8
③東山少將	一三五	摩亞	3
④鐵寶	一三五	詹亞健	7
⑤歡趣日	一三五	蘭尼	1
⑥瑞榮	一三五	告東尼	5
⑦泰橋	一三五	白禮棣	6
⑧威標	一三五	霍利安	9
⑨準確	一三五	馬彼得	4

高米摩吳吳賓布譚布

威豪 一三三　劍俠 一二九　沈殿

第八場 第三班 一六五〇公尺（場外及場內連贏位）（場外孖寶第三口第二關）（場外孖Q第二關）

①飛力	一四〇	霍利安	2	張
②五陵皇	一三六	莊基達	8	殿
③家寶	一三五	夏達	5	沈
④倍麗	一三一	白禮棣	9	殿
⑤演說家	一三〇	吉能	6	高
⑥大力士	一三〇	鄭棣池	1	蘇
⑦益民	一二九	×陳子銓	7	吳
⑧勤得	一二七	詹亞健	4	吳
⑨金鈴	一二五	×告東尼	10	張
⑩喜華年	一二三	潘納	3	米
棄權馬：功女	一三六			高
求敎	一三〇			賓
時來運到	一二八			沈
寶位少爺	一一六			布

孖Q提供

第二場　③驥中雄　①好意　⑤歡心
第八場　①飛力　⑩喜華年　②五陵皇

第一提供

第一場　⑤新世紀
第二場　①好意
第五場　⑤金牌
第八場　②五陵皇

八場心水馬介紹

第一隨一筆

新世紀 贏到笑 第一場第八班的一二三五公尺，新世紀在平磅上陣中自然佔盡優勢，有備而戰，實力較佳，而亦係此賽最年輕的一駒，質素還新，照理可以順利贏仗升高一班，且看吉能騎出水準否。贏到笑今次配池仔，人馬合拍，當有不同估計，此程合腳法，馬亦未拼殘，可以一戰。新市場仍有最佳狀態支持，雖爭此程稍短，但尚有可取，羅國洲騎技有進，與此駒合拍，是第三勢力。

歡心 好意 第二場三班馬一六五零公尺，歡心今次已盡砥礪之能事，狀態在水準之上，路合且對手平常，必思進取，論馬必在前列歸來，勝算自高，但切記此駒不宜爛地，場地如有變化是不易上名的。好意近況出色，吉能可以再拼，路合是爭勝分子。驥中雄依然保持作戰佳態，配甘保頓可望演出較好，爭此程並無不合，又不受場地影響，有好賠率不宜放過，連捷可期。

永勝 番攤 第三場公開賽在二二三零公尺長途爭遮打杯及冠軍賽，平磅一三五出爭，永勝任何角度去看都可以穩勝，此駒以其目前之進度與實力，在頂班跑一哩或以上路程，已不容易找到對手，尤其是得到平磅之利，所優佔勢實在太多，如無意外，不易敗仗了。番攤今季亦係大熱當勇之馬，亦可謂得到平磅之利，但爭此程速度顯然比不上永勝，加以該駒不受場地影響，所以番攤絕不容易有反先之機，第二名好漢而已。

天比力、得利 第四場B班新馬一六五零公尺，天比力留位可取，上次在五化郎亦能搶得第三，狀態已逐步進展，此賽對手實力平平，此駒憑後半哩速度，易仕騎出水準當係先過終點的一駒了。得利穩打穩紮，成熟有態，摩加利騎熟，在對手無多之下，今次一樣有穩位望贏之機，快的是好馬，只要跑出水準，是此場唯一可敵的半冷門，留意可也。

白麗夫人 金牌 第五場三班馬一六五〇公尺，自轉過李厩後的白麗夫人，已準備一個時期，狀態已臻水準，路合環境有利，在季尾最後一戰，馬彼得必有交代，下決心出擊，應該是極接近的一駒。金牌是佳磅回配詹亞健，殺機已起，隨時有推翻全局之實力，盯緊動態可也，不可不防。繁華狀態復有水準，得輕磅之利，如場地乾快是一路奇兵。

赤麒 羅密歐 第六場三班馬走一六五〇公尺，赤麒走此程首本，此馬輸給必飛一段十分不值，賽後蓄銳志在留爭此場，只要場地乾快，夏達自可以騎出最佳水準，是勝算較高的一駒。羅密歐質素更高，但仍嫌稚嫩，最近猛趕工夫，當然比較前時亦有進步，加上白禮棣的騎功，如有好賠率，則亦有捧場價值，一流佳駒也，有戰意是唯一可以威脅赤麒者。凱旋演出不準，當與狀態反覆有關，論馬，亦可在前三名佔一席，祥輝仍勇，地慢可以再爭了。

泰橋 威標 第七場八班馬一二三五公尺，平磅上陣，泰橋係佔到便宜之馬，最近晨課所見，狀態不差，配白禮棣必是拼盡，馬亦未殘，當係穩位望贏的一駒。威標質新馬在進步之中，用霍利安是最佳人選，人馬合拍，走此程雖短，但對手配弱，憑末段衝刺，亦係可以爭勝的一駒。瑞榮仍有佳態支持，配告東尼亦可信任，祇係重磅不利，但亦不失為三甲應佔一席之馬了。

五陵皇 飛力 第八場三班馬走一六五〇公尺，五陵皇上次在七成馬之下出爭五化郎，後勁如矢，拉士在廿三秒之內，令人咋舌，現今出爭較合腳法的路程，成熟與狀態亦有增進，能有進一步的演出在意料中，得佔班次之利，這匹英國馬當可進而掄元。飛力換上霍利安應有不同看法，人馬比較合拍，此駒速度上乘，既得佔班次之利，亦可望在賽事中走得規矩，任何一匹馬要贏都要應先問過此駒也。第三勢力當取詹亞健的勁得，態起路合，亦有坐位望贏之機。

第一

馬士論馬

四重彩取女英雄 赤麒玉花驄作配

連同明天賽事本季尚餘三天，有實力及態勇之馬四均無再保留之餘地，尤其是第三班馬本季已無賽程預料必有一番劇戰，所以明天雖然祇得八場賽事，但實際編排亦相當緊湊，當有睇頭。

四重彩賽事編在第六場舉行，由全日出馬最多十一匹之一場担綱，此場之形勢相當微妙，雖然並不是頂攤場合，但在選馬方面有相當之趣味。

首先可以見到此場賽事實力馬控制在詹亞健及白禮棣身上，而從形勢所見詹亞健週一雖替張厩贏利是吉捧女皇盃，但似乎不得到幕後之歡心，本來張學文在明天賽事中佔份量相當重，但細心番查一下，則全日僅替張厩出一匹雅趣，其餘甚至乎金牌亦不用詹亞健，飛力一直用助手操，同場雖有吳厩之勤得出策，但似乎已不再用詹亞健。

再談到四重彩場合，而華蓮絲用蘭尼，明珠亦由馬檔試過一課，所以詹亞健追得取眞好運上陣，所以從揀馬騎推算，老詹之坐騎未必為優劣之選擇。

至於澳洲系馬，論實力白禮棣之羅密歐本來實力最强，但此駒跑濕地會有影響，況且本身走勢欠熟，發力未勻，雖有大師傅助陣，但捧成大熱門則有戒心，而此系馬與好睇喇同系，而蘭尼亦經常為此系馬出賽，所以關係微妙，而玉花驄亦本為白禮棣坐騎，所以細心觀察此場賽事，大有同聲同氣之感。

色，但跑草地未必能跑回盛時水準，烏金路稍長，歡天喜地疏操，凱旋馬身瘦。

女英雄 翻查此駒季初轉入賓厩後即未見上過名，頗出人意料之外，上季在落厩時未十分成熟時仍可連番上名，今季則見按兵不動，上週沙地本來可出，結果亦留力今仗，連課與馬拍跳均有超卓感，每過直路走勢覺凌厲，除非今次樹大招風，否則海派馬出擊，甚少失手，尤其是編在四重彩場合，有鬥志則必可入圍。

赤麒 翻查此駒季中跑同程用夏達執韁，力拼僅敗在海派之必飛蹄下，拼後又潛伏一段時期，上仗用夏達跑九七五公尺則祇為今仗之試馬，今番再與海派馬碰頭必有劇鬥，馬本身狀態不遜於跑亞席時水準，最近兩課夏達認眞考驗，前段按慢，末段身輕勁足，此駒跑此程本來非正宗，但若用好騎師，前段不搶放，留至落山轉入直路發力，則對女英雄有威脅力。

玉花驄 上次跑一二三〇公尺留後跑，末段走勢見銳，前次跑千八公尺則成大熱門倒灶，李演明騎不出水準，但觀對上一次跑一六五〇公尺則見後上入冷位見銳，今番有備而戰，用告東尼鬥志更覺鮮明，應無保留之餘地，最近兩課末段走勢甚佳，毛色見靚，應為前列份子。

華蓮絲 上仗由詹亞健跑一二三〇公尺，本來在前段跟得好，但落山轉入直路一段見墮後，再上得第三，今次用蘭尼如非以副車身份上陣，論質論態均可一爭，蘭尼騎重磅馬有利，可以作配。

明珠 此駒給人之印象為短途馬，但觀近日之操練手法，則有意磨靱力，前段按慢，末段走勢覺銳，新馬進步一日

紹介位贏連士馬

第一場	5新世紀 4贏到笑 6新市場
第二場	9常順 3驥中雄 5歡心
第三場	1番攤
第四場	9快的 4保榮 5天比力
第五場	1白麗夫人 3陽光 8繁華
第六場	10赤麒 11女英雄 3玉花驄
第七場	1恒星 9準確 7泰橋
第八場	8勤得 6大力士 2五陵皇

高齡灰牝神采飛揚

四重彩佳選

⑪女英雄　⑩赤麒　③玉花驄　①華蓮絲　⑥明珠

新世紀威標明天可同捷

四方八面

對於第八班馬，筆者早曾多次指出第三世界、新世紀、威標可以逃出生天，而第三世界則早已獲升第七班矣。新世紀、威標俱將上陣，新世紀由原配執韁，吉能必力捧以救出此駒，吉能亦即保持自己之坐騎天那有不力拼乎，新世紀可以贏了。

威標幾番本可取勝，奈何幾番均于最後五十碼斜跑而失敗。今次易配霍利安，靠用長擋，可使此駒不會斜跑，而對手不强，威標決可以與新世紀於明天雙雙贏馬而逃出生天。

至於投連贏票，新世紀搭黃金時代。威標搭保得利，二穿三下注，可將有收穫。

準與操練

明天八場日馬各駒狀態及準備綜述以供讀者參考。

第一場 ㈠皇冠之寶神態仍靚，狀態可保持但濕地速度影響。㈡黃金時代體力仍弱，本季未見過一課好。㈢妙手馬身靚，狀態仍勇，路合可贏。㈣贏到笑上次敗於斜走，今番復配池仔最後一課勁足大勇。㈤新世紀有佳態質素較新，連課打磨見上力，可以一爭。㈥新市場週四課羅國洲出試步潤力足，有凌厲感，比上仗贏馬時更勇。㈦崇古王子蘭尼復試見稍起，但健康有過問題之馬總欠十足。㈧雙成何國英復試前段尚佳，但衝勁平平。

第二場 ㈠好意上次沙地跑得好，狀態尚佳，但此程靱力欠足。㈡堅橋有好準備，但力度欠足，有多少老退之感。㈢驥中雄勇態勝上仗，甘保頓試過直路一段如天馬行空，今番路更合可期再捷。㈣兒童樂轉高厩後未見佳處，健康欠穩之馬。㈤歡心認眞操好，與馬同跳末段均有節節搶先之勢，已復最佳氣水準。㈥功夫莊基達短試尚佳，但每過直路氣勢已轉弱，靱力未足。㈦福恰狀態不及季初之銳，祗得一段衝勁。㈧高富來馬身稍硬，但走來尚覺勁，應够第三班。㈨常順有高質但表現欠佳，今次驟眼見仍好。㈩雅趣長力未增。

第三場 ㈠番攤留力今次出爭，此駒步大而難控制，今次馬少有利，蘭尼騎此駒必有交待。㈡先惠此程長力平平，狀態尚佳，不易出奇蹟。㈢永勝保持繁勇，步大力足，平磅出戰更覺有利。

第四場 ㈠得利有好準備，雖無超人之質，但勝在態勇，濕地走得更出色。㈡飛得稍進步，但發力未均，在前段閒得太急則乏勁，留慢跑較佳。㈢齊天大聖有脾氣，步大身硬，所以勁力平平，有待操練。㈣保榮大勇進步路合應無對手。㈤天比力有高質，今次見有佳態，可望一爭。㈥幸運心靈不見出操馬身稍硬，但覺氣勢合型不弱，不似無操，米厩喜用奇兵要防。㈦小飛箭快而勁不强。㈧藍鑽石進步，前段按慢勁力增強。㈨快啲有質今次操得好應為沈厩主力。㈩至誠馬身仍硬，發力未均。

第五場 ㈠白麗夫人演出欠穩，但上仗走得不俗，留後跑將有勁，狀態不俗。㈡百家樂跑姿仍硬，成熟欠足。㈢陽光狀態頗寬，但有陰陽怪氣，眼見則見好。㈣喜金寶進步不多，勁力欠足。㈤金牌馬身壯但準備稍緩。㈥新玩意靱力欠足，快而勁不强。㈦高齡灰牝留慢有勁，毛色見靚，乾地則有機會。㈧繁華連課與馬同跳均見有火，狀態復勇。

第六場 ㈠華蓮絲蘭尼過檔試見走勢頗銳，狀態頗佳。㈡烏金狀態仍佳，但長力未增。㈢玉花驄毛色尚靚，上仗演出差與實力無關。㈣眞好運每過直路一段覺彈力足，要留放恰到則有爭勝機會。㈤羅密歐連課出跳均有悅目感，馬本身進步。㈥明珠力操靱力增強，末段洒開大步已勇。㈦凱旋疏操馬身見瘦，食慾欠正常。㈧歡天喜地操練閃縮，但覺神態仍好。㈨祥輝狀態可保持，留放恰到仍有機。㈩赤麒神態靚，留慢跑有一段甚勁。⑪女英雄操足態勇，全力出擊，每與同跳馬均有超越感。

第七場 ㈠恒星有佳態，每過直路仍見力度貫注。㈡保得利試兩課三段見氣勢佳。㈢東山少將稍覺老遲，準備亦欠佳。㈣鐵寶認眞打磨，步密有勁，質新體力較足。㈤歡趣日蘭尼過檔出試覺身輕，狀態復起。㈥瑞榮快而勁足，已臻大勇境況。㈦泰橋操練閃縮，但覺神態靚。㈧威標轉由霍利安出試，死步頭馬此程欠理想，狀態則勇。㈨準確硬身馬用馬彼得合拍，前段跟得穩則有力爭勝。

第八場 ㈠飛力用霍利安見走得順，每與同跳馬均有超越感。㈡五陵皇進步上次未足，今次勇進可勝。㈢家寶狀態不及贏馬時之銳，但軟地則有威脅力。㈣倍麗認眞操好，但體力似欠十足。㈤演說家進步前段不急放，留慢後段有勁。㈥大力士連課與利必來同跳均有超越感，應有進步，靱力增强。㈦益民勇態保持，走勢亦較前成熟。㈧勤得賽後試過一課見步大上勁，已復水準。㈨金鈴操足但步頭覺平常，不及贏馬時之銳。㈩喜華年可以保持，無突出感。

伯樂心水馬

·欄邊客·

第四場　④保榮
第六場　⑪女英雄